民報

中華民國二十一年五月十六日（星期一）

今日二大張售大洋三分四厘

第十三號

館址上海山東路二零一號

電話 營業部九三八一六 編輯部九一四六八

有無線電掛號三〇四六

定報價目　國內每月一元三個月二元七角半年五元全年九元（日本台灣全上）歐美各國每月三元八角香港澳門每月二元四角報資先惠郵票九五折計算

廣告刊例　▲特等新聞下端三行起碼每日每行洋九角▲乙種特等每行六角▲頭等二行起碼每日每行大洋一元八角▲緊要分類短行每字二分五厘六十字起碼英寸二方寸起碼每寸每日洋一元二角

中華郵政特准掛號立券按照總包特別寄送優益之報紙

昨晚東京迭出暴案六起
日首相犬養毅被刺重傷
陸海軍官闖入相邸槍擊犬養兩彈中要害
政友會總部警廳宮內大臣邸均有人擲彈
自首者十八人陸海兩相有已引咎辭職說

路透十五日東京電　今夜東京發生暴舉數起、其謀畫與實行均出以鎭靜、首相犬養毅致受重傷、全京爲之震動、先是今晚發生炸彈案三起、擲彈者或衣海軍制服、或衣陸軍制服、一彈擲入政友會總部、一彈擲入京畿警局、第三彈擲入掌璽大臣私邸、結果死傷各一人、迨至五時三十分、有戎裝者約十人、闖入首相官邸、凡阻之者、皆遭開槍擊倒、致傷警察四名、女僕一名、來賓一名、既入室、有一衣陸軍軍官制服者向首相連開兩槍、一中右太陽穴、一中鼻次、傷勢甚危重、當時首相正與一來賓談話、猝不及防、旋悉日本銀行亦有人擲入炸彈一枚、未幾、有衣海軍或陸軍軍官制服者十八人、自稱爲在役軍官、向憲兵處自首、謂五案均彼等所犯、自首之十八人、經初步研訊後、知其中有海軍軍官五人、餘十三人爲陸軍見習士官、今晚復發生第六暴案、有人在三井銀行附近擲一炸彈、但未有死傷、所損亦不重大、

國民十五日東京電　今日下午五時二十分、突有數人至永田町日本首相官邸、排衆闖入會客廳、時首相犬養毅正與一客談話、諸人立出手鎗、同時開放、一彈中犬養氏左額、距太陽穴不遠、日首相受傷後、急召醫生診治、但流血迄未能止、勢極危急、

路透十五日東京電　首相犬養毅之媳述暴徒攻擊相邸之情形、謂渠初聞毆鬬之聲、繼聞戶外開鎗之聲、接以撞門入室之鬧聲、犬養毅夫人曾力懇其良人急速避匿、但此老堅不之允、仍啓戶入會客室、時暴徒已先施強擁入、當彼等舞弄手鎗時、犬養毅對之、非常鎭靜、並加斥責、又謂如敢擊之、不妨開鎗、於是九人齊扳機發彈、犬養毅登時倒地、面部首部流血不止、其傷勢今甚危殆、恐有性命之虞、

半小時內暴案迭出
布置周密互有關係
拋擲傳單詆毀當局

路透十五日東京電　今晚發生之五案、佈置似甚周密、且互有關係、前後不足半小時、每次有汽車一輛、載送行兇者、京畿警局因炸彈爆裂、受損甚重、其餘炸彈、所損不大、且無死傷、京畿警局卽在本年一月八日韓人圖以炸彈暗殺日皇之區、今日攻擊者先向該屋開槍七八響、繼擲一手溜彈轟然一聲、附近皆爲震動、傷警察一名、新聞訪員一人、若輩乘汽車逃脫之際、且紛拋傳單、上以「海陸軍青年軍官聯合會」具名、文內痛詆各政黨目前之狀況、並嚴詞貶責本國外交當局與經濟教育海軍陸軍行政者之行爲、

國民十五日東京電　當五時二十分永田町首相官邸內發生行刺案時、復有暴行案三起、同時發生、一爲宮內大臣牧野子爵邸中、有一不知姓氏者投入手溜彈二枚、一爆發、一未爆、惟有無損傷、因附近戒備森嚴無從探悉、一在東京警視廳、有一灰色外套之青年、自窗外向一高級警官開放一槍、一時全署鼎沸、立有警吏十二人躍出署外、詎該青年猶不遁逃、尙闢槍數響、傷警察一人、及新聞記者一人、然後逸去、聞兩人均受重傷、又同時三菱會社總店有一炸彈投入、詳情亦尙守祕密、此外政友會總部亦同時有人拋擲炸彈兩枚、

犬養被刺時之一瞥
兇手六人一人指揮
五人開槍彈中要害

國民十五日東京電　今日下午不僅日本內閣總理犬養毅被人槍擊、同時復有若干暴徒行施諸政府大吏與財政界要人、似係出諸棒喝黨之所爲、至行刺犬養毅之兇手共六人、均爲海陸軍官、四人爲陸軍官、內有一人爲中士、其餘階級不詳、又兩人爲海軍官、一中尉、一下尉、此六人者、於下午五時二十分許同乘汽車至永田首相官邸、謂有要事、須立見首相、其時犬養毅正在客廳與一客談話、有一衛隊見來者形跡可疑、勸首相退入他室、犬養毅不從命、卽延見、乃六人入室、立出手槍、一陸軍官徑前執住首相肩頭、扳轉其軀、使直對其餘五人、同時下令、五人開槍、遂有兩彈擊中犬養毅、一入左額、近太陽穴處、一穿其鼻、犬養毅受傷後、急召帝國大學醫院青山醫生施急裏治、然後送入醫院、據青山言、傷勢雖重、仍有保全性命之可能、惟血流不絕、難於制止、因此傷勢極爲沉重、但至今夜十一時四十分、醫生公報、則稱傷勢甚劇、幾屬無望、至行刺六人事後立卽投警署自首、又有首相特別衛隊之警官二人、一名平松、一名川田、亦受重傷、平松彈中胸部、川田彈中腹部、

內閣召開急緊會議
討論有無總辭必要
傳陸海相引咎辭職

國民十五日東京電　事後日內閣卽於下午八時四十分、召集緊急閣議、討論內閣有無總辭職之必要、聞結果將於明晨七時繼續開會議、作最後決定、據稱閣員對於辭職態度、將視首相傷勢爲轉移、惟陸相荒木與海相大角卽於九時進宮、親見日皇、上奏暴行詳情、奏畢後、返首相官邸、與諸大臣會商、外間盛傳海陸兩相已負咎辭職、但官場尙未徵實、

警廳澈夜偵查案情
總檢察廳全部動員
英倫得訊大喫一驚

國民十五日東京電　警廳方面於出事之後、立卽從事偵查、至今夜十時三十分、總檢察廳亦已全部動員、指揮偵查、並由總檢察長親自辦理此案、

路透十五日倫敦電　槍擊日首相犬養毅之消息傳至此間、如聞炸彈之轟發、打破星期杪英日政界之恬靜、各方面現正殷切探詢首相之傷勢、而爲惋惜不置、

一面坡西有大戰
日軍由洮昂線抵泰來

本報十五日天津電　日軍第二師團及第三師團十五日沿洮昂線進抵泰來、一部並由吉林德惠縣進襲大賚肇州等處、北滿形勢又趨緊張、

路透十四日哈爾濱電　一面坡西十基洛米突處、現有大戰在進行中、該段修路車司機俄人今日受重傷、中東路東段交通現已恢復至烏吉密河、

郭泰祺談
圓桌會議談不到
自由市更屬謬說

外次郭泰祺氏昨與遠東社記者談話、（一）對日人宣傳召開圓桌會議事、謂政府當局已決定在日軍未撤盡以前、此項會議無召開之可能、且東省問題與上海問題應同時解決、日人曾有東三省問題不受第三者干涉之聲明、而圓桌會議之性質、有關係各友邦須派員參加、由此觀之、圓桌會議之說不必能實現、（二）對於自由市謬說、謂我國政府對於上海租界之安全、從未破壞、卽在戰時期間亦竭盡保護之能事、本人過去於友邦代表間、曾以此事探詢意見、咸認爲自由市或類於自由市之中立區爲不需要、進一步言之、國聯盟約及華府九國公約、聲明對於會員國或簽約國有互相尊重領土主權完整之規定、自由市之謬說、不攻自破矣、（三）對被毆開庭事、謂當日各團體代表到者甚多、究竟何人行兇、余無從指認、不過以當場情形而論、此事係有相當之組織、此案既由法庭辦理、本人不欲表示任何意見、惟外間尙有人發反對停戰協定之言論、不知若輩究竟用意何在、（四）辭使英事、謂辭駐英公使之呈文、係向行政院汪院長提出、故羅外長有外部未曾接到之語、本人准本星期內將離滬他往云、聞郭氏離滬日期及行蹤暫時不允宣布、日來其親友已紛紛爲郭氏餞行、郭氏面部傷勢雖愈、額際尙疤痕宛然、左

接管閘北之開始
我警察今晨七時半進駐
四國武官共同監視接管
大場接收員昨亦已派定

日方今晨撤退閘北京滬路以南海軍陸戰隊、約定我方於今晨七時三十分派警入駐、接管該區、於九時在新民路日軍第五大隊部、辦理移交、並由英美法意四國武官監視、聞我方接收後、先在日軍原駐五十二崗位地址設崗、以資防衛、大場日軍明晨撤退、我方已派專員、屆時赴大場接管、各項情形、分誌於後、

接收六辦法
▲四國武官到場監視

昨日下午二時、視察人員赴北四川路日海軍陸戰隊司令部、晤植松少將杉坂大佐、協商十六日接收手續、當時由公安局龔督察長與日方議定各項如左、（一）日方指定勝田大隊長爲負責交代人員、（二）我方指定公安局黃大隊長爲負責接收人員、（三）日方移交我方接收時、均以蓋用印章爲憑、（四）日方移交我方接收時、軍警互相行禮、（五）十六日早七時半、由公安局黃大隊長帶警二百五十名、由恆豐橋經由恆豐路直至共和路原四區總署舊址、卽公安局教練所前集合、先將重要崗位接收、俟八時後日軍完全撤退、再行布置其他崗位、（六）雙方交接人員、均於十六日午前九時齊集新民路日軍第五大隊樓下、由日方備齊清册文件、由華方蓋章驗收、日方由植松少將列席、我方由溫委員列席、此外並依中日停戰撤兵協定第四條、由共同委員會派英美法意四國武官臨場監視、

四區之情形
▲受災損害比較稍輕

昨晨派出公安分局兩組人員、依照會議定時會同前往海甯路豐陽館、與日軍海軍武官北岡大佐會晤、旋由其派員隨同前往四區管轄新民路日軍第五大隊本部、與其大隊長勝田接洽、先行視察公有機關及應行接收區域情形、卽由該隊長派副官及憲兵各一名、隨同導往共和路原四區警署舊址、卽今公安局教練所地點察看、內駐有日軍三小隊一百十四名、現在準備遷退中、所有教練所原有器具均尙存在、電燈自來水均可使用、此外附近房屋、尙完全無燈次至民立路財政局閘北稽徵處視察、該處日軍、僅設崗守衛、內部並未駐兵、查畢至新民路救火會視察、該會內救火車兩輛、樓上存有銅帽皮革等物、最後復在四區及一二兩所管轄區內巡視一週、商民房屋均尙完整、破壞無幾、住戶多仍其舊、就近詢查居民、電燈自來水均照常使用未毀等語、

設立辦事處
▲限期辦理戶籍登記

上海市公安局溫局長、以今日收回閘北後、對於管轄方面一時殊感不便、故暫設公安局閘北辦事處以便就近指揮、並已委定該局警察大隊長黃明爲辦事處主任、但遇重大案件仍須請示局長辦理、又市公安局以滬戰後、市民紛紛遷避、以致戶籍不符特令第二科戶籍股主任吳和孚清查登記戶籍、玆錄佈告如下、爲佈告事照得本市自一二八發生戰事以後、人民紛紛遷避、百業停頓、以致戶口變動、大都未經報登記、現在社會秩序已漸復常態、亟應照章清查登記、以重戶籍要政、凡爾市民人等、如有人口往來與前不符、或遷出遷入、以及出生死亡繼承失蹤各項變動、未經報告者、限於本月三十一日以前、一律遷赴各該管警區報告登記、如逾限不報、一經查覺、卽行依法處罰、決不寬貸、除通飭各區所遵照辦理外、合亟佈告週知、仰市民人等一體遵照切勿延誤、致干處罰、此佈、

我訓練警察
▲由公安局專員担任

在中日停戰協定中、關於我國接收日軍撤退區域後、由我國警察維持秩序一節、初無明文規定、但當會議時、日方曾要求必須用北平警察、及聘請外國顧問、而我方則反對之、嗣經一種諒解、我方可容納友邦代表之希望、酌派北平警察若干人輔助維持秩序、及任用專員管理一切、爭議始息、迨共同委員會成立時、日方代表又曾提出要求詢問我方北平警察、何日可以到滬、及聘用外國專員何人、經俞鴻鈞根據協定駁復、謂專員初未限於外國人云云、其議亦寢、玆據調查市公安局本延有一專員、係奧國人、名谷哥穆脫、在局服務、已有五年餘、故事實上亦無另聘專員之必要、而此次北平來滬之保安隊總隊長盧鎔係荷蘭人、亦屬警察專家、故外傳市府將另聘外國專員一節實已不成問題云、

派員接大場
▲陸鳳溥陶孝潔兩人

接管委員會昨令派寶山縣第二區長陸鳳溥暨本會特派員陶孝潔、準於十六日上午前往大場、與日方守備隊長接洽接管事宜、又令首都保安隊總隊長卞雅珊、抽調警兵一中隊、交陸區長鳳溥陶特派員孝潔率領、於十七日前往大場接管該鎭、

江灣鎭憑弔
▲均已成一片瓦礫場

江灣一鎭爲此次作戰最劇烈之區、損失程度較閘北尤鉅、昨日午後驅車赴該鎭視察、情形誌后、

▲江灣路上盡瓦礫◎◎◎◎◎　從北四川路橫浜橋直進、沿江灣路徐行、見兩旁房屋僅存一片瓦礫、法學院大禮堂尙留頹垣殘壁、中央大學後半部已成平地、持志愛國兩校、損失亦均甚鉅、四校如欲開學、皆非從行蓋造新屋不可、沿途其他被燬之屋、已有着手蕩除瓦礫拆除焦木、以加以整理者、自江灣路南端起、兩旁電線及杆木亦已有電燈機匠、補充修接、據工匠云、三日之內大約可以修竣、

▲跑馬場正在修築◎◎　江灣路之跑馬場、當戰爭激烈時、屢進屢退、創痕甚鉅、沿馬路之房屋皆已燬於炮火、有數十工人正在整理清除、不久當可恢復舊觀、其旁爲立達學校農場、內部原有鷄房數十幢、盡付一炬、惟所種豆麥隨風搖移、尙留存無損、對面爲復旦大學、損壞已不堪收拾、因該處尙駐日軍、未獲詳視、

▲立達校長話刦灰◎◎◎◎　繼又前進至立達路、該路有萬國體育會醫院、長永義里、立達學校等房屋五十餘幢、立達學校、因靠近西首道路、當兩軍巷戰時、該校曾作戰場、故所有牆垣、盡爲彈火洞穿、課堂宿舍禮堂門房浴室悉遭燬壞、所留祗男生宿舍一部而已、據該校發起人匡互生稱、該校成立七年、平時學生約二百餘人、當創辦之初、僅少數人之努力、後得各方贊助、及由校中副業如畜鷄等收入、經費稍裕、始能具規模、不意遭玆兵燹、全功盡棄、言時不勝感慨、

▲日軍立牌存戰跡◎◎◎◎◎　聞又前進至新市路、見中華婦孺救濟會及勞動大學之門前、有日軍所懸之木牌兩方、大書「保存戰後遺跡、無論何人不得入內破壞、否則格殺勿論」字樣、途中止未入、但遙望其中、內部已空無所有、祗門上尙留名牌、猶足使我人辨識耳、對面卽江灣車站、站屋四壁洞穿、尙未傾圮、內部一無所有、軌道上停有車輛一節、外皮盡已剖去、存一空殼、路軌枕木亦多被掘、

▲全鎭房屋無倖存◎◎◎◎　旋至江灣鎭、該鎭跨沙涇兩岸、原有香花橋可通行、現日軍於其旁另搭一木橋、西岸有日軍崗位、阻止前進、乃沿岸抵鎭、見全鎭房屋、無一倖存、僅離鎭約五十步有矮屋數所、設小茶店二家、及日本理髮所一家、日來該鎭商民均紛紛趕回、冀於瓦礫堆中找尋遺物、亦可憐矣、

▲江北人大肆活動◎◎◎◎　據看守立達學校之侍役稱、日來江北人數十成羣、到處偷竊、凡空屋內之門窗板壁樓梯桌椅等、無論鉅細皆被持斧攜鋸、折卸運去、如永義里和平坊等處、十室九空、是項江北人、皆自楊樹浦而來、故偷得物件、均向楊樹浦方面運去、該校所裝之熱水汀、教育用品等自遭失後、均往該處奪回、惟連日仍日有數起、迄未斂蹤、

▲沿途檢查甚嚴密◎◎◎　自江灣路至江灣鎭、沿途均放有日陸戰隊之步哨、巡崗前後距離約四丈、當汽車前進時、每崗必須下車檢查、雖將護照出示、亦須細加搜索後、方可通過、可謂路行難矣、昨日適爲星期、各國男女、前往江灣參觀者絡繹於途、但至步哨地點、亦不免檢查云、

蘇戰區救濟
▲朱慶瀾等集議籌款

江蘇省戰區救濟委員會、前日下午四時在地方維持會開第二次常務委員會、出席者、史量才、唐蔚芝（朱愷儔代表）穆藕初、朱子橋、（查良釗代表）張公權（金侯城代表）林康侯、朱吟江、列席各組正副主任、黃任之、江問漁、成靜生、金侯城、楊衛玉、朱紹文、姚惠泉、列席各縣代表、施文冉、潘孟翹、馮韶聲、洪景平、蔣育仁、主席史量才、（一）省府一百萬元抵借券撥到後、請張公權吳蘊齋陳光甫林康侯四委員先向金融界接洽、抵借現款、（二）請主席向吳市長商洽、省市救濟戰區精神上合作辦法、（三）請太嘉寶兵災救濟會將已辦救濟工作及款項支配情形、用書面報告本會、（四）俟宋部長返滬後接洽籌款、（五）推定戰區各縣聯絡員（寶山）馮錫五施文冉潘孟翹（嘉定）夏琅雲潘指行陳光祺（太倉）顧靖航洪景平蔣育仁（崑山）吳選閑蔡望之吳粹倫、開會時得列席旁聽、以備諮詢、（六）推黃任之成翊青江問漁楊衛玉朱德軒姚惠泉於本月十七視察戰區、並請太嘉寶三縣兵災救濟會各推加入代表二人、由楊衛玉召集、（七）救濟辦法實施大綱、俟視察後再行決定、（八）戰區內耕牛缺乏、除向產牛區域購買外並函上海市政府衛生局租界工部局通知殺牛公司保留耕牛、由本會備價收買同時函海關監督署及本省省政府禁止耕牛出口及屠宰、（九）推沈惠泉君兼任上海辦事處總幹事、楊習賢君爲救濟組組員、朱德軒君爲總務組組員、鄒秉文君爲統計組副主任、

日第九師團
▲昨撤退千二百回國

日軍第九師團之一部分、野戰重炮兵中隊、機關槍隊、及山炮兵中隊、氣球中隊等、人數約一千二百名、昨分別乘輪回國、計正午十二時、乘歸光丸由匯山碼頭啓椗、下午二時乘大源丸在黃浦碼頭啓椗、

又日軍陸戰隊曾於閘北新民路新民小學校、設立閘北行政事務所、玆因陸戰隊於十六日開始撤退、故將該事務所於十四日裁撤、關於閘北陸戰隊撤退之暫行事宜、由各大隊本部處理云、

上海新聞記者公會籌委會啓事

本公會成立在即所有新舊會員均須重行登記當經本月七日籌委會決定自本月十六日起至卅一日止爲會員登記期間凡屬具有下列資格者(一)現任上海各日報記者(二)現任外埠各報或通信社之駐滬記者(三)現任上海各通訊社記者請即來會領塡登記表以憑審核 會址望平街二七九號

商務印書館善後辦事處通告

第十七號(爲繼續發給解雇職工退職金及發還儲蓄存欵事)

啓者本處奉董事會命於本月十二日起發給解雇職工退職金并發還儲蓄存款在本埠之解雇職工大多數已前來領取誠恐尚有因事未及領取者茲定於本月十六日起至十八日止每日上午九時至十二時下午一時半至四時仍在寶山路念四號繼續發款不分部份隨到隨發至特別儲蓄利息一律結至本月十五日爲止特此通告

商務印書館善後辦事處謹啓 廿一年五月十五日

閘北吉祥當啓事

此次滬戰閘北一帶慘遭浩刼敝當房屋同被焚刼所受損失不堪言狀似此情形勢難復業除呈報社會局外不得已祗有將所存當底貨物移存公共租界牯嶺路人安里念四號屋內專候取贖爲此登報通告各當戶務於四月十日起四個月以內前來取贖特此通告

球王牌香煙

體育家 越練越有精神

球王牌 越吸越有味道

中國中和煙公司出品

地址 塘山路四十號 電話 五○九二一號

毋忘!

本會五月份開獎期適值星期日而十六日(星期一)又逢例假日照章順延改於十七日(星期二)下午十二時半舉行凡儲戶尚未付款者望從速於期前付款以保獎權有志儲蓄而尚未入會者亦望於期前入會以享鉅大利益本月份第一特獎五萬元外第二特獎已達六千餘元頭一二三四獎每種各有五十六個此佈

(詳章函索即寄或請用電話通知本會即當派人前來接洽)再本埠儲戶居住交通不便之區或變更地址以致本會收欵員不能來前收取者務請將儲款自行送交本會以保獎權爲要

上海愛多亞路七號 電話八二二一八○號

萬國儲蓄會啓

退保聲明

先考瑞增公痛於國歷二月二十八日逝世所有生前經手和順元染坊及和泰布號並個人圖章及單據等概行退保作廢並自即日起所有銀錢往來一切契約及担保等情須要與繼承人汪桂祥接洽一切担保重行蓋章爲憑否則概不負責無效前已登申新二報通告恐未週知特此再登民報聲明 繼承人汪桂祥啓

訃告

先考瑞增府君痛於民國二十一年四月三日辰時壽終正寢享年七十四歲不孝侍在側親視含殮遵禮成服茲擇於五月十九日設奠城內侯家浜沉香閣領帖一日隨擇日扶柩回籍安葬

世親族誼恐計不週哀此訃聞

不孝孤哀子汪桂祥泣血稽顙

新亞細亞月刊

研究中國邊疆問題與東方民族問題之鉅刊

第四卷第一期

目前救國之途徑
建設第一
關於實業計畫
開發西北的重要性
西北國防計畫的研究
瓊崖救貧
黃埔港之形勢及其經濟價值
[illegible]嶼開埠與親建省的前途
俄美日在東北的利權鬥爭
日本金輸出再禁止與日本經濟
中日戰爭國際化的觀察
暹羅在今日世界之地位
謎之外蒙古
印度婦女之不合作運動
吐魯番乾燥的由來
稽查長

戴戴胡何杜朱張莊余翟蕭光崇仲企流
季季漢應超錫福漢莉作圖陽陶雲用
陶陶民欽彬齋鏞昌華洲梁譯譯譯譯寰
朱魏唐華

每册二角五分 全年三元 預定優待九折 七月底止

上海金神父路花園坊十四號

新亞細亞月刊社出版

本社書目

西北……九角五分
中國邊疆……九角五分
青海風土記……三角
西康札記……三角五分
導淮之根本問題……三角

英文 中國評論週報

THE CHINA CRITIC

五月十二日出版

第五卷第十九期目錄

社評 ▲國聯調查團之報告(記者)▲上海和平會議(記者)▲消弭內戰之要素(記者)▲鴉片公賣乎?(記者)▲Hoover doctrine (記者)

專著 ▲Manchuria as a source of frod and fuel supply to Japan……蕭純錦

小評論 ▲In defence of the league……投稿 ▲Le mot juste……全增嘏

僑胞消息 ▲華僑之熱忱……林幽 ▲日本之南洋政策……林幽

書評、統計、一週大事記、中報論評、西報論評、公文、讀者論壇

定價 每册二角 全年七元 半年四元 三個月二元

(一)上海北京路五十號 中國評論週報社
(二)上海卡德路 環球中國學生會
(三)上海及各省商務印書館
(四)上海大華雜誌公司
(五)各省大書坊

全國印刷界注意

本所創設二十餘年專營各種中西鉛字銅模印刷材料出品精良交貨準時向本所交易過者均能滿意際茲百業發展內地紛紛創辦印刷以作商業文化宣傳之利器本所爲免除印刷業同人採辦鉛字材料遠道跋涉計特添闢外埠信通交易部各同業如需採辦印刷上之一應用件均可來信接洽備索樣本價目自當即日詳細答覆俟貨款到達即將貨品裝箱運上少數鉛字並可交郵包快遞較爲便捷

法租界東新橋街民國路口一百六十至一百六十四盧桂記鉛字所啓

本報添聘通訊員

廣州 福州 蘇州 常州

本報刻需添聘上開四地通訊員各一人如具有經驗志願担任者請卽連續試稿三次合則專函聘定不合恕不裁覆其餘各地通訊員均已聘定請勿惠函接洽特此附告

本報啓事

本報京平津等各地分館業已成立十處當地各界如有定報及登載廣告等事可就近至各分館接洽分館地址開列如下

南京 城內新姚家巷念六號張儒嘯君
鎮江 京畿嶺黃少泉君
常州 鼓樓北首大廟弄口吳葆生君
無錫 北門外露華弄口石清嶠君
蘇州 東中市中報館吳實書君
杭州 城站新編路七號
嘉興 城北孩兒橋二六八號
北平 宣外鐵老鸛廟永豐報房內
天津 南市廣興大街華昌報房內
鄭州 中州報社內王古愚君

謹防假冒 哈蘭士

本藥房所製六零六發售垂二十年信用昭著久爲各界歡迎近查有仿冒本藥房商標牌號希圖以假混眞賤價漁利請購服諸君務須認明上圖盒面上端哈蘭士字樣下端左方太和大藥房牌號旁面仙鹿商標背面哈蘭士肖像方不致誤藥品關係生命萬宜注意爲幸

上海四馬路 太和大藥房總發行所

社論

認淸救國的途徑

（華）

自九一八事變以後，國內「共赴國難」之口號，與非難政府之呼聲，相與應和，究其實際，則共赴國難，並無事實，而所以非難政府者，轉使外患內憂之時局，益趨於錯綜紛雜之途而已。吾人居今日而言救國，將欲鞏固內部之陣線，充實國家之實力，以爲應付外侮之準備乎；抑必欲銷磨精神於辯難紛爭之中，陷國家於紛亂割裂之狀態，爲親者所慟而仇者所快乎？凡眞正愛國之國民，不可不有以審擇也。

嚴重之國難，不幸發生於今日，固爲事實，政府之舉措，未能盡饜吾民之望，亦不可諱。然而，吾人不能不深切注意者，今日之政府，應付今日之國難，如是如是，決非意外。換言之，如果中國之一切皆健全，僅僅一政府不盡職，則政府決不能存在，國難且無從發生，若一切皆爲滋生國難之環境，國難既來，而謂欲以政府之力，應付盡如己意，亦世間必無之事。故今日一切使人不能滿意之狀態，政府與人民，無一人能自恕，無一人無責任；惟其如此，凡吾人民，對於解救國難之，均有其應盡之責任，決不能以非難政府爲解救國難之不二法門。

現在最可悲痛之現象，卽爲言救國而缺眞誠，有浮議而無輿論，自國難會議以來，此種狀態，至爲顯然。國難會議因開會地點與討論範圍之爭，一部份會員，卻步不前，而憲政呼聲，隨以俱來。吾人一究其實，則倡議者固極少數人，其動機且不免爲報復舊恨與乘機利用，初不必對於憲政有何濃厚之興趣。以現時我國之狀態，訓政與憲政之利弊何若，姑置勿論，但結束訓政，實行憲政，不可謂非一大轉變，將使全國政治組織，發生急劇之變化，乃高談憲政者，祇見有慷慨激昂之言論，不見有切實易行之辦法。假使國難會議之中，竟能一言而決，現政府如釋重負而去，後此何以爲計，此輩又何嘗預爲之計。故吾謂無論其理論之是非何若，彼等明知國民黨總理孫中山先生之建國大綱，明訂有不可逾越之程序，欲於立談之頃實行憲政，非事實所許，故爲此放言高論者，聳民衆之視聽，藉國難以拆政府之台耳，但知拆台，拆台以後如何搭台，則非其所問，根本上無救國之眞誠也，嗚呼，果使此非常之國難，爲訓政所召來，祇須掛上憲政之招牌，則敵兵自去，外侮立戢如此輩政客所唱之理論者，則事極易爲；愛國將士之喋血淞滬，國民政府之忍辱負重，毋亦愚騃之至乎！

中央勉張爲國干城

榆關日人挑釁相機應付

本報十五日南京電、報告榆關日軍挑釁情形、當局電令根據前示方針應付、保持防地、各中委亦分電張學良、勉以爲國干城、

中央十五日南京電　日軍在榆挑釁、中央除電張學良相機應付外、並飭隨時報告情形、

本報十五日天津電　日軍多門師團八百餘人已開抵前所及萬家屯九門口一帶、日軍已開始襲擊附近義勇軍、

本報十五日天津電　榆關南門外日軍時逾界巡視、人心仍感不安、

本報十五日北平電　十四日晨九時許、有武裝日兵士一百餘名、步行赴西直門外旅行、路過西四牌樓南樹蔭下休息約二十分、日兵營通知我公安局予以沿途保護云、

瞻化甘孜均收復

劉文輝電京報告

本報十五日南京電　劉文輝十五日電京、七日克瞻化、甘孜亦已克復、藏方現增兵大白兩寺、圖反攻、戰事甚烈、

本報十五日南京電　汪蔣以榆關西康均趨緊張、關係國防、十五日會商應付方略、對榆關防務有嚴密決定、至收復西康應採步驟、亦有詳細商議、

蘇翔間開駛客車

京蘇客車展至崑山　北站接收尙未定期

京滬路客車、前於戰事發生後、變更平日原狀、除多數區間車及快慢車暫時停駛外、其行駛於南京及蘇州間者、僅第十一次、十三次上行、及十四次、二十次下行等客車、並於蘇崑間每日開混合客車一次、以利行旅、茲以前日試車之結果圓滿、故由該路車務處與調度課及機務處協商、決定於昨日起、變更客車次序、以逐漸恢復客車之先聲、茲將客車變更後之起訖站名及時刻、錄之於后、(一)原有京蘇間之上行第十一次十三次及下行第十四次二十次客車、展至崑山、改爲京崑列車、時間與戰前時刻表同、(二)現駛蘇崑間混合客車取銷、(三)每日加開蘇翔間臨時區間車、來往各兩次、每次車各站停靠、均備有頭二三等車輛、計(甲)蘇州上午六時十五分開、南翔上午八時五十七分到、(乙)蘇州下午二時四十五分開、南翔五時正到、(丙)南翔上午九時十分開、蘇州十二時二十五分到、(丁)南翔下午五時十五分開、蘇州七時三十五分到、以上均十五起實行、

該路崑山站以東之電報、電話、電氣路簽等、均被破壞無餘、現已逐段通車、故亟待修理完竣、以利行車、而免危險、連日由該路電氣工程師周嘉蔭督工由崑山出發、逐段修理、昨悉電話電報已修至安亭、電氣路簽已修至天福菴、預定昨晚可將南翔以西完全修復原狀、惟中間黃渡站因站屋被燬、無從設置、故暫不設任何電信交通、俟將來恢復站屋時再行設置、南翔站以東之第十五號橋樑、前於二月廿四日被日機炸毀、且損壞程度較滬翔間各橋爲重、現已由工務處督工趕修、如無若何阻礙、日內卽可修復、又南翔站附近之軌道及兩旁、均有多數彈穴、致附近泥土均被激鬆、行車其間殊多危險、刻工務處正在進行塡補中、鎭江段工程師殷之輅、奉命暫駐黃渡、以及隨時督工修理路軌、

京滬滬杭甬路局北站局址、前以日兵有十五日撤退之說、故我方於昨日下午二時、由接收委員偕同該路局長陳興漢、率領車場稽查金鑄及祕書等、前往北站遝晤日軍人員、經一度接洽、日方以眞茹一帶日軍尚未全撤、不能全部交還、僅將一部份旱橋以西之路產交還、其餘須候日軍在眞茹撤退後、方可交還、故北站路局現尚未能接收云、

滬杭車貨運照常

滬杭路沿線所駐各軍、外傳因中日停戰協定簽字、由該路用貨車發運軍隊調防、致該路貨運、暫時停止云云、當以此事詢之南站長周馥生云、昨今兩日各轉運公司均以此事相詢、本站莫明其故、顯係有人造謠、現在運輸貨車、每日來往各兩次、客車照常裝運客貨、極形忙碌、外傳實屬不確、

蔣光鼐飛京

本報十五日南京電　蔣光鼐十五日晨十時飛抵京、報告所部情形、日內赴蘇、

法使昨抵京

本報十五日南京電　法使韋禮德、十五日晨十時由滬抵京、下午二時訪羅外長、明後日謁汪、卽返平、

路透十五日南京電　法使韋禮德今日由滬抵此、午後往訪羅外長、且卽將與汪精衛會談、然後擬乘車赴平、

京日領返京

本報十五日南京電　日領上村十五日由滬返京、日晚在領館宴各日艦長、

中央十五日南京電　日總領上村、十五日由滬返京、談重光傷勢已進步、不致有危險、惟須靜養、不能任繁重工作、

俄日關係

俄報評論

路透十五日莫斯科電　今日伊士凡斯蒂亞報載有台克論俄日關係一文、略謂觀於最近田中與土原在日本時報發表之政見、及日本各報對田中政見之討論、足證佔領滿洲可以長驅直入之理想、與夫熱切歡迎日本佔領滿洲之事開、今已代以佔領滿洲須費時耗力之實現、吾人今覺日本有數界人士估計滿洲之軍事情勢、已大見淸醒、但日本領袖各界或報界尙未表現此新論斷、賴氏批駁日報之意見後、復歎賀日本政策之新徵象、且曰、第不知此種新徵象、是否僅爲外交家之意志、抑軍界亦同具此情、賴氏結論謂今欲泯滅俄日邦交上之裂痕、當締結互不侵犯協定云、

日艦離滬訊

本報十五日南京電　外部十五日接滬電、請滬日艦第三艦隊及所屬各艦隊除原屬於揚子江艦隊外、現只存旗艦出雲號、餘皆先後離滬、

孔祥熙返京

本報十五日南京電　孔祥熙十五日返京、謁蔣中正、報告在滬與孫科接洽經過、赴法期未定、

李烈鈞抵京

本報十五日南京電　李烈鈞十五日晨抵京、留數日卽赴滬、

馬福祥赴奉化

本報十五日甯波電　中委馬福祥偕隨員三人、十五日下午三時、由杭乘車抵甬、卽赴奉化溪口、游覽雪竇寺、晚回甬寓東亞旅社、

國府命令

五月十四日

▲茲制定中央古物保管委員會組織條例、公布之、此令、

▲茲制定民事訴訟法施行法、公布之、此令、

▲茲制定實業部全國度量衡局組織條例、公布之、此令、

▲現任公務員甄別審查條例施行期間、着再展長六個月、此令、

▲行政院院長汪兆銘呈、據海軍部長陳紹寬呈請、任命黃顯漢爲海軍編譯處編譯員、應照准、此令、

▲僑務委員會僑務管理處長刁敏謙呈請辭職、刁敏謙准免本職、此令、

▲任命周演明爲僑務委員會僑務管理處處長、此令、

宣撫內蒙

大員遴選中

本報十五日南京電　內蒙王公及盟旗代表聯名電中央及蒙委會、派大員赴內蒙宣撫、中央據報、刻正物色人選、不日發表、

邵元冲定二十日視事

本報十五日南京電、邵元冲定二十日赴立法院視事、

本報十五日南京電　立法院祕書處、正式函請邵元冲於二十日蒞院視事、並諭各處會趕辦移交、

中央十五日南京電　覃振向人表示、俟立法院職務交卸後、卽赴平休養、不任他職、

本報十五日南京電　馬寅初以從事研究經濟、十五日向邵元冲辭立法委員職、

美兵由滬回菲

國民十四日華盛頓電　國務院當局今日表示不久將建議將現駐紮上海之三十一師步兵撤回菲列濱、今日國務副卿凱塞氏與參謀部長麥加塞爾會議一次、凱氏稱、美國政府並不以警衞上海租界日軍撤防區域之責自任、惟美國陸戰隊則仍應照常留駐上海、盡租界上尋常保護之責、而三十一師步兵實無須再長久留駐上海、至一月以上、因緊急時期、現顯然已成過去、上海外人區域亦無需特別保護也、

法蘭西彌補國庫虧絀

發行短期國庫券

存金之富居世界第二位　經濟衰落影響今亦波及

國民十四日巴黎電　法國存金之富、雖僅次於美國而居世界第二位、顧世界經濟之衰落影響所至、今亦波及繁榮之法蘭西、據今日財部發表、已不得不發行短期國庫券三十萬萬佛郎、彌補國庫虧絀、按僅於二年前法國庫存猶有一百九十萬萬佛郎、今則不僅全部用罄、且須借債彌補、足見全世界經濟凋疲之甚矣、

蘇俄慮戰禍爆發

遠東緩和局勢　送入烏有之鄉

國民十四日莫斯科電　遠東時局稍見緩和、戰爭危機業已過去之幻望、今日已爲蘇俄人民委員會主席莫洛篤夫（卽國務總理）一場演說、送入烏有之鄉、莫氏宣稱、戰爭之危機日益滋長、彼因欲擾亂蘇俄之建設、備戰益亟、惟蘇俄雖處此種環境之下、仍將力求避免戰事、設或不幸、竟至戰禍爆發、深信吾紅軍將人人盡其責分、建立殊功、

英印問題

或召二次圓桌會議

不與甘地合作不能成立新憲法　英印接近須先恢復從前之現狀

哈瓦斯十四日孟買電　自從派往印度調查情勢之議員團、遄返倫敦後、印度之政治舞台、卽移至英國議會、樂天爵士頃坐飛機回倫敦、向麥克唐納報告、有可與甘地妥協之機會、倘不與甘地合作、則幾無成立新憲法之望、主張在倫敦召集第二次圓桌會議之言論、附和者日衆、擬從客觀方面、預定新憲法之大綱、但英印之接近、須先恢復從前之現狀、換言之、卽回復政府與國民會議之和平關係、現所應知者、則由何方首先提議和好、蓋反對派均互相推諉決裂之責任故也、政府之採取嚴厲手段、以應付甘地去後所造成之時局、實出於迫不得已、現在各監獄均有人滿之患、然在外國發行之公債、則甚有進步、行將回倫敦之英國商會代表團、堅決主張在新憲法中、應加入優待英印商業之担保、蓋在渥大維會議、討論整理經濟以前、必須先有憲法之規定、至於某種困難局勢、六月中當可解決、大部鐵路工人、均主張總罷工、政府爲預防罷工起見、現正使親英派之路工、教練英印工人、將與以交通所必要之職務、尤以開駛機車、將使彼等担任、碼頭工人、亦正在醞釀罷工之中、

祕魯國放棄金本位

據聞此項辦法僅係臨時性質

哈瓦斯十四日祕魯京城電　祕魯國頃亦放棄金本位、但謂此項辦法、僅係臨時性質、

戈古洛夫預審

四人要求對質

哈瓦斯十五日巴黎電　日昨午後有四人自投法院、請求與兇手戈古洛夫對質、蓋彼等以爲兇手係在俄國及捷克曾經遇見之人、該四人爲加雷區懇王、歐利收夫上校、前騎兵團長拉平斯基、及一得有五等勳章之軍人弗郎加爾、四證人與兇手對質之後、法院又將戈古洛夫重加訊問、

承辦古戈洛夫案之預審推事、今日訊問四證人、與兇手對質、有一證人、名阿斯塔國夫者、特來巴黎、證明兇手之名、係屬假冒、渠謂眞戈古洛夫、渠與之甚稔、係在一九一八年暴動中被殺、及使其與兇手對質、阿斯塔國夫供稱、兇手名阿雷克細夫、姓查洛搭雷夫、渠在其幼時、亦卽認識、並稱查洛搭雷夫幼時、曾被鐵棍擊傷、法院對於證人供詞、將從事查核、及詢之兇手、則稱一證人非受命煽動者、卽係瘋人、或醉漢、一云戈古洛夫所供經過、第一次調查後屬實、其餘一證人係地點附近一街中之古董商人、供稱在狙擊之前、曾見戈古洛夫與一男人及一斯拉夫少婦談話數分鐘、兇手則否認、

事前揑造供詞

哈瓦斯十四日巴黎電　戈古洛夫之筆記中、載稱、一九三〇年七月十四日、曾擬於閱兵時、刺殺法前總統杜邁格、及暹時旅次法國之日本皇太子、渠今日向預審推事供稱、此種記載、係在行刺之前一日揑造、以求判處死刑云、

受恐怖黨指導

哈瓦斯十四日巴黎電　兇手戈古洛夫、自稱曾參加薩溫谷夫所領導之組織、薩氏實爲俄國恐怖黨中一工程師、青年時卽進社會革命黨、該黨爲俄國之大恐怖黨、不久薩氏卽在「戰鬪旅」服務、所謂戰鬪旅者、卽遵照恐怖黨之決議、而執行死刑者也、及該旅首領、著名煽動密使名阿誰夫者逝世、薩氏卽繼其任、俄皇黨官吏被薩氏暗殺者極衆、前首相柏烈衞卽其一也、薩氏殺人、不擇手段、會爲避免疑惑起見、竟使孩童、攜帶炸彈、至暗殺地點、薩氏一面從事暗殺、而一面又善賦詩、在克倫斯基之臨時政府、會任陸軍部長、至一九一八年十月以後、薩氏又積極爲恐怖黨活動、在一九一八年曾暗殺德國大使米拔區、以抗議白雷斯脫利篤斯克之和約、旋卽亡命外國、及瀋入俄國者數次、至一九二三年乃在俄被捕、禁於莫斯科獄中、不久卽從六層樓上跳下而死、如此詭異之人、戈古洛夫竟稱曾在其指導下而工作云、

爲故總統緩刑

國民十四日巴黎電　法故總統杜美爾之慘遭非命、竟能保全一犯人之生命、其人因犯謀殺一老寡婦罪、於杜美爾被剌之日、判登斷頭台執行死刑、嗣以被告律師請求暫緩執行之呈文、甫於下午達總統府、杜氏未及核閱、迫新總統勒蒲倫就任後、核閱該呈、因不欲於視事第一日卽簽發催命符、特將死刑減爲無期徒刑、罰作終身苦工云、

日政界受國粹運動威脅

政界空氣受刺戟後極形不安狀態

政府與黨聯絡謀對付貴族院方案

日聯社十五日東京電　第六十二次臨時議會、將於本月二十三日召開、政府提出重要法案甚多、且現今財界情形却反政友主張、更形不景氣、貴族院將以此問題對付政府、民政黨領袖若槻親立第一線擬與首藏兩相交舌戰、今次議會將以財界問題爲中心、必有一場緊張討論、政界空氣受法西斯運動之刺戟後、極形不安狀態、此項運動將於會議席上亦以種種形式表現其主義云、

電通社十五日東京電　貴族院因於將開之議會、所需議論之問題、堆積如山、故早經緊張、卽於臣節問題、野黨系與勅選議員之間、以爲尙未解決之問題、必將追究、又對於召集議會之憲法問題、公正會與野黨之勅選議員、將議論不依憲法第四十三條、以爲依據第四十五條爲至當、又對於國粹運動、以爲破壞憲法政治、故甚重視、將質問政府之對策如何、至於外國問題、滿洲國之承認問題、似將在祕密會加以質問、財政問題、則日銀制度之改正案、與關稅問題、當然爲金輸出禁止後之對策、至其方法程度、抱有疑問之錯誤、影響甚大、又於滯貨生絲問題及不動產資金化問題、並及收買私築鐵道、在研究會之常務委員、可謂無一贊成者、故政府之於貴族院、似須逢相當之難關也、

貴族院方案有緊張討論

電通社十五日東京電　政府將提交議會之各種法案預算案、堆積如山、衆議院因政府黨佔絕對多數可視之度外、但貴族院必有一番緊張的討論、故政府與黨聯絡甚緊、考慮對付貴族院方策、同時開始諒解運動、民政黨方面、其數雖不能敵政府黨、然現內閣秕政歷然不可掩沒、決定方針、利用貴族院空氣喚起一般輿論、民政黨擬在議會攻擊之目標有、(一)財界對策問題、(二)生絲補償政策、(三)外交問題、尤其上海事件之失敗、(四)私鐵買收問題、(五)選舉干涉問題等、

民政黨總裁以下全動員

電通社十五日東京電　民政黨於昨日正午、在東京會館開幹事會、出席者若槻總裁小橋原等各顧問、及各總務等、若槻總裁陳述謂希望討論臨時議會之解釋、並提議謂此次之議會、與普通議會同樣重要、故希望自總裁始、幹部之總動員、善處該議會云、經無異議承認、次對不信任案、決定一任院內總務、至晚散會、

政友會自身深恐遭破滅

電通社十五日東京電　在臨時議會開會前之政友會、卽在黨內、對重要法案亦有不滿意者、至於滯貨生絲及收買私築鐵道、在內閣亦成對立之勢、對於改造內閣以來之感情、不無關係、故多不安之空氣、因此長老方面、恐難得絕對多數黨之威力、將來將發生何種事情、殊不可測、故深憂慮、故有進言於犬養總裁、勸其以統制第一主義、善爲處之、故犬養總裁、久原總務、山口幹事長及黨幹部等、以統制第一主義之第一步、於十七日正午、在總理官邸召集黨出身之閣員、與黨幹部開聯合會、交換意見、待決定議會之對策後、再於十九日下午二時、開幹部會議、報告所議之始末、至二十二日開議員總會、再決定對議會策之具體決定、爲備野黨攻擊之前、在自黨內部已受攻擊之現政友會之立場、今後之進行如何、甚堪注意也、

美政府竭力搜索謀害林白幼子兇犯

僉信一二三日內當可弋獲

哈瓦斯十四日紐約電　對於謀害林白幼子之兇犯、現仍竭力搜索、以期捕獲、著名造船家寇的斯及康同醫生、已將與彼等接洽者之姓名說出、不久亦將對之起訴、有謂與寇康二氏接洽之人、本擬收到贖款卽將藏在家中之小孩交與林白、二十四小時以來、水警在波斯登與梅淤角之間、搜尋一謂翼之船、在星期三、林白尙與該船通消息、寇的斯已偕同包探二人、前往某處搜索與寇氏接洽之人、最近彼等尙稱「願交還小孩、但須從速進行、蓋小孩乘船甚苦」、警察當局以爲林子或非故意殺害、亦屬可能、蓋當綁匪將小孩從樓上移至隱中時、小孩或墮地而死也、霍潑惠爾居民、仍極憤怒、請將殿斃兇犯云、

哈瓦斯十四日紐約電　檢察官勃隆克斯宣稱、渠將指控經手交付林白幼子贖款之康同醫生及其餘各人、如前率師樓園印康同之保鑣者、亦在其內、各該人等將於下星期在將事陪審官前受訊、據霍潑惠爾消息、在發見林子屍身地方之附近、有人檢得破鐵上落下之鐵片、該鐵似新近用過者、華盛頓電稱、財政部亦通令稅警、竭力搜索謀害林子之兇犯、

派出軍艦七九隻

電通十四日華盛頓電　美國爲逮捕慘殺林白大佐之愛子、亞古斯脫之誘拐犯起見、舉國搜索犯人之蹤跡、十四夜美國沿海艦隊七十五隻、終夜在排及尼亞與馬薩州海之大西洋沿岸游弋、以爲犯人現尙居留於海上、加以大搜索、警察方面亦詳細調查與誘拐犯人之凡有關係者、故一般信於二三日間、當可逮捕犯人、

懸美金十萬緝凶

路透十四日華盛頓電　衆議院提議懸賞美金十萬元、募獲林白子綁匪、

英國銀行購金條

金銀折價遠踰規定　銀行界現極形驚異

哈瓦斯十四日倫敦電　英格蘭銀行每日報告單宣布、購入值兩百萬磅之金條、該銀行向有規定、須以每盎斯七十六先令之價、購入現金、而目前購進金價、則爲每盎斯一百十三先令七便士、遠踰規定之數、故銀行界對於此事、極形驚異、按英國調劑匯兌基金項下之支出、不及三星期、已達基金總額三分之一、此種購買外國貨幣、尤其是購買美金之結果、大支出、在一般財政不穩期內、極有危險、明乎此、吾人卽可認此項購買現金、係向穩定磅價途上前進之第二步、

劫後之閘北

▲但見危牆殘屋野草蔓生
▲日軍正在撤除戰壕砲壘

本報記者昨晨隨同接管委員會特派員、前往閘北視察、清晨由社出發、先至海甯路豐陽館日本海軍武官辦公處、由該處派員前導、驅車同進、經北四川路而折入虬江路、該路東段房屋完整、尚無損壞、漸進則但見危牆殘屋、孤立於灰燼瓦礫之中、而焦土枯木間、已野草滋生、搖曳迎人、蓋淪入日軍勢力、已屆兩月、戰區殘跡、無人收拾、一任荊棘滋蔓、野草叢生也、更前進、經寶山路至界路、則劫後之京滬路北站、已呈諸目前、北站自滬戰起後、即爲日軍認作攻擊目標、野炮炸彈、肆意破壞、故站房棧廠均付焚如、所存者僅一外廓、與巍然矗立之石柱而已、門外尚停一汽車、車身全燬、而機件猶存、使人想見戰爭之殘酷、而人類文明之進步、則愈使人類天性之泯滅耳、該站未燬機房、內駐日軍、正整理槍械、準備起行、月台上搭有帳篷、而路軌中、除牲畜外、均堆軍用品、附近一帶戒備甚嚴、僅少數苦力車夫往來奔走、又西行抵新民路日憲兵司令部、此處居民較多、與北站之闃無人行、情景大異、後又環行北蘇州路一週、屋宇依舊、但十室九空、路上亦無人跡、祇見日軍三五成羣、將各處鐵絲電網等防禦物撤除、毀去砲壘戰壕、以上各地、今日均皆由我警正式接收、此後之整理復興、正待政府之提倡與人民之努力也、

中央加緊剿匪工作

組軍隊政治督練處 每師各派一分處長

本報十五日南京電、蔣委員長以軍隊剿匪、對於政治工作亟宜加緊進行、特組軍委會剿匪軍隊政治督練處、派劉詠堯爲總處長、每師各派一分處長、各師長十五日均奉命來京、分定十六日開會、指示此後一切政治工作、在京各軍事長官亦將出席、軍委會派蔣堅忍爲贛校閱員、

哈埠俄犯越獄

未成即被發覺

路透十五日哈爾濱電、俄人多名繫獄待審、今日幾越獄逃脫、幸發覺尚早、得免成事、若輩已將壁間之磚移去多塊、祇須將外方之磚數方鬆動、即可逃亡、其工作之具、僅一鐵絲釘、已有多日、大約輪流鑽壁、

路透十四日哈爾濱電、此間警察因哈埠近來迭有盜案、今日大搜捕形跡可疑之人、現已拘獲七十四名、內有一著名匪人、名哇立尼克者、於希圖脫逃時受傷、

路透十五日哈爾濱電、鐵路當局接赤塔轉來電報、謂中東路西段羣沙河路軌被拆斷、致有火車一列翻倒、傷十六人、

漢奸如此下場

臧式毅將被黜

本報十五日北平電、瀋陽息、僞奉天省長臧式毅近頗爲日方所不滿、聞長春僞政府方面爲仰承日人意旨起見、擬即罷減省長、並擬以趙欣伯兼任僞奉天省長、現趙已到遼源、備迫臧交卸、臧極端懊喪、

韓復榘 檢閱駐濟部隊

本報十五日濟南電、十五日晨韓復榘在省府宴各旅長各民團指揮、並開會議、各師長及總部各處長均參加、韓報告大局情形、勗部下以保國衛民、並定十六日晨檢閱駐濟各部隊、

清剿鄂贛匪

徐源泉郝夢麟先後晉京請訓

本報十五日南京電、徐源泉十五日晨抵京、謁蔣委員長、報告鄂剿匪近況、並請示、一二日即返漢、

本報十五日漢口電、郝夢麟十四日點驗青山部隊後、因急須向軍委會請示剿匪機宜、定十六日乘輪晉京、改派姜毓英等赴隨點驗、

汝城收復

何鍵赴郴

本報十五日長沙電、據報、汝城於十三日下午經十五師王東原部收復、斬獲極多、粵軍陳章陳漢光兩旅亦先後到達、匪向熱水江西方面潰竄、刻會合六十三師陳光中部進剿桂東殘匪、

本報十五日長沙電、何鍵十四日率劉建緒由衡赴郴視察、並令劉留郴統籌計劃進剿彭匪事宜、所有湘南各部隊及各縣團隊均歸劉指揮調遣、何俟視察畢即返省、

本報十五日香港電、陳漢光十三日電、本旅十三日向汝城進攻、即日克汝、匪五千餘、向桂東熱水竄、十四日開返城口、十八日到韶、

蚌航空隊 偵炸正陽赤匪

本報十五日蚌埠電、十五日已派蚌航空隊派飛機兩架飛正陽偵炸赤匪、水上公安局派長安艦由蚌溯淮上駛巡搜、維護航路、

本報十五日蚌埠電、正陽來人談、正陽南隱賢集馬頭集被民團克復、

劉和鼎部 進勦崇安殘匪

本報十五日福州電、劉和鼎十二日電省報告、（一）甘團進勦崇安殘匪、（二）赤匪在汀會議、以朱匪德主持僞政府、任長汀方面軍事、以羅匪炳輝率二萬人牽制北江粵軍、以林匪彪指揮閩南赤匪、擾漳泉、

航空公司經理 部委劉沛泉

本報十五日南京電、交部委劉沛泉爲中國航空公司經理、

籌復淞商船校

本報十五日南京電、交部籌恢復吳淞商船學校、召校長楊英來京商辦法、

滬戰區各校 令報燬損詳況

本報十五日南京電、教部十五日令滬戰區各校、被災後已燬及現存校產、分別開列細目、於文到十日內具報核辦、

中政校本科 改爲大學部

本報十五日南京電、中央政治學校奉中央令、改本科爲大學部、

東省學生學費 教部通令免繳

本報十五日南京電、教部通令各校、東三省學生本年仍免繳學費、

蘇民教週開幕

本報十五日徐州電、民教宣傳週十五日行開幕式、到來賓千人、祁錫勇主席、省黨部代表張公任等演說、同時徐民教館長趙光濤行宣誓就職禮、教廳派祁監督、

鄧澤如返粵

本報十五日香港電、鄧澤如今晨返省、李揚敬今晨返省、余漢謀未返、有派葉肇先返說、

本報十五日香港電、招桂章今晨由港轉澳、

本報十五日香港電、粵援閩軍正擬增軍費、斷無回師理、

長沙童畫展覽

本報十五日長沙電、長沙市第一屆兒童繪畫展覽會、十四日上午在中山堂舉行開幕典禮、

程天固 再辭粵建廳長

本報十五日香港電、程天固再辭建廳長、

本報十五日香港電、沈載和辭中行長、定十七日赴滬、

法新當選議員 從事分配位置

哈瓦斯十四日巴黎電、新當選之衆議員、關於分組之接洽、現暫停止、蓋政治組合、須過二十天以後、方能正式存在、政治組合、在議會生涯中、頗居重要地位、且經一九二六年之衆院規程師核准、該規程對於衆議院之十大政治組合、允許每組各有推舉發言人在議壇發言一小時之權、每五十人推舉一發言人、今年三月二十四之決議案、取消此項規定、各政治組合、因之遂喪失一重要之特權、但仍保有選舉議會委員會之權、各項委員會計共二十、分別專門、研究各類重大問題、凡討論法律案以前、均先由主管委員會、出具意見、各政治組合之幹部、在議場中、分配議席亦加參與、先由議會之庶務、將坐位暫行分配、凡新當選之議員、在其當選以後、就職以前之期間內、來議會者、均請其選定衣帽室及坐位、及經選舉審查合格以後、每一議員、均帶一三色闈巾、佩一印有本人名姓之徽章、此項徽章、每屆議會、均不相同、此外更有一正式典禮時所帶之襟章、最堪爭奪之坐位、係距議壇最近之席次、衆院成立後、各議員之席次、方能分配確定、所謂衆院成立者、即各政治組合組織就緒、及衆院秘書處成立之謂也、衆議院長各政治組合之主席、會同商定、有若干政治組合即分衆院爲若干組、各政治組合之幹部、再分配位置於各議員、

土國駐德大使 傷勢漸有起色

國民十四日柏林電、土耳其駐德大使上星期在汽車中受重傷、顱殼破裂後、現傷勢已漸有起色、神志亦回復、料已脫離危險、

祕墨外交斷絕

駐祕魯京城外交官 庇護共黨干涉內政

十五日墨西哥城電、據今日消息、墨西哥與祕魯之外交關係、現已斷絕、因駐祕魯京城之外交官、被指爲庇護共產黨而干涉內政也、

土耳其人民負担 將冠於世界

斯丹堡爾訊、依照土政府一九三二年預算案、土國人民凡每月有超過等於美金三百元之收入者、須以其百分之四十三納交政府、無論何人、一律待遇、即最小之收入亦須納百分之三十、如是土國之依薪水爲活之人民、將爲世界上納稅最重者云、（世界）

蘇俄祕偵波蘭

男犯判處死刑 女犯終身監禁

哈瓦斯十四日華沙電、波蘭警察、於四月三十日、捕獲工程師伐拉提斯拉斯、及波拉哥斯基、參謀本部職員逢哥斯基、及舞女一人、控以爲蘇俄偵探祕密之罪、今日開庭審訊、禁止旁聽、採取緊急手續、各男犯皆判處死罪、女犯判處終身監禁、如總統不加特赦、各該犯將於明晨執行絞刑、

甘地從獄中 賀少婦再醮

開印度教未有之例

加爾喀答訊 近有一少婦在阿默達巴德埠舉行再醮婚禮、聖雄甘地在伊洛達獄中聞之、特寄一函於該婦、表示賀意、按印度教之正宗以婦人再醮爲戒、不論年齡幾何、一律不許重婚、今甘地公開慶賀少婦重婚、人咸認爲大堪注意云、

匪掠正陽

兩師過蚌進剿

壽蚌間電報不通 團警事前疏於防範

蚌埠快訊、豫皖邊區之積匪、自進擾六安後、皖西局面日緊、第一路指揮陳調元坐鎮合肥、督隊進剿、一面迭予赤匪以痛創、匪以國軍大兵壓迫、知難頑抗、則一面以零股擾亂前線、一面暗中抽調悍匪、用避實趨空詭計、向長淮方面進擾、遂於十二日晨、攻陷正陽關、查正陽爲壽縣西境之大鎮、地瀕淮河之南、渼河之東、商業素稱繁盛、數日前、正陽西南之馬頭集、隱賢集、迎河集、相繼失陷、在正陽未失之先一夕、（十一日）正陽關附近河下、突到有混稱逃難之民船多隻、暗藏武器、希圖乘機暴動、地方團警、亦未注意、次晨、團警在街上拿獲形跡可疑之匪 [illegible]（十三日）

日本女界 重視社會風化

政府獎勵婦女吸烟 致引起女界大反對

東京訊、日政府烟草專賣局近來公布、定於五月十五號爲始、出售一種專供女界吸用之新烟捲、致引起女界之大反對、各婦女團體推舉代表念一名、訪問該局長官佐佐木、謂此舉無異於政府獎勵婦女吸烟、妨礙社會風紀、要求取銷出售新烟之計劃、次日又加推代表百名至大藏省、正式請求取消此計劃、而佐佐木表示不克停止發賣新烟、並謂視此舉爲獎勵婦女吸烟、殊不允當、按此項新式烟捲、由名小說家久米正雄命名爲『麗』、係日本烟草與土耳其烟草之混合品、裝潢頗爲雅麗云、（世界）

行政院通令 整飭官方防杜倖進

教部轉令各省教育廳遵照

南京航空通信、行政院日前通令各部整飭官方、防杜倖進、教育部奉令後、頃已訓令各省教育廳茲錄原令如下、案奉行政院第一三四〇號訓令內開、案據司法行政部部長羅文幹呈稱、『竊查干謁傳進、昔賢所羞、貢舉非人、前代有罰、自唐以降、整飭風紀、歷有可徵、其時文武官吏、禁與銓選考功諸司結納關說、其外職來京者概不許於王公處謁見通問、有所求索、餽遺等弊、經者議處擬杖、重者計贓治罪、事屬舊聞、意至深遠、科舉取士、號爲正途、以保舉及輸粟得官者蓋居少數、至于特保人才、一經因事罣誤、罪及舉主、曾不稍寬、有清中葉、曾胡起家科目、僚友部曲、類能宏濟艱難、或荐于朝右、或置諸幕府、用人之途雖寬、大抵廳試諸艱、任能稱事、先宜季世、權集樞要、八行漸興、而大吏之風骨嚴峻者、每勝荐簡於衙齋、藉杜竽濫、至今尚傳爲美談、民元以來、國會議士、集於舊都、函牘紛投、請託尤濫、積習相沿、迄未改革、近年政局迭更、剋書盈尺、或說明族戚關係、或指定需要位置、且有素昧生平、遝行自荐者、投剌公署、接見要求、紛至杳來、品流猥雜、當茲國是艱危之際、各機關長官籌畫建設、已屬不遑、而乃耗精神廢時間於此等周旋應付之中、妨害政務進行、莫此爲甚、查十七年十月十九日、國府會頒明令、嚴加取締奔競請託、並不得備私人名、人有所推荐、又二十年六月二日公布之官吏服務規程第十一條第十二條、亦具有規定、擬懇鈞院嚴令京外各機關一律切實奉行、嗣後不得再有函託干謁情事、徇或違令嘗試、查係公務人員、即由各機關長官提付懲戒、毋稍徇隱、以防倖進』等情、據此、查所請係爲整飭官方、防杜倖進起見、自應准予照辦、除分令外、合行令仰該部遵照、並轉飭所屬一體遵照等因、奉此、除分令外、合行令仰該廳遵照、並轉飭所屬一體遵照、此令、

萬里壯遊

西北科學考察團 考察蒙新而歸

在新考察四年 在蒙考察一年

攜回大批寶貴古物

平訊、西北科學考察團團長袁復禮、於民國十七年由平往西北各地考察、歷五年之久、於十日下午四時許、始乘平綏路車返平、徐炳昶、袁同禮、袁敦禮、周肇祥等二十餘人、均到站歡迎、除俄國照像家宋君與袁氏同來外、並有採集品四十二箱、袁氏下車後、與歡迎者、略事寒喧、當將其採集物品、運往北大第三院存放、袁本人則返私宅休息、據談、敝團成立後、即於五年前五月九日、由平首途、前往西北實地考察、本人係五月十日離平、同行中外團員、共二十七人、在新疆考察四年、蒙古考察一年、在此五年中、同人多半分批還返、故今日與本人同來者、只有宋君一人、考察目的與中法一九考察團不同、中法考察團係考察政治黨務、余等因名義爲科學考察團、故目的亦專注重於「考古」、「地質」以及一切科學、至於成績、因限於人力及時間、故甚少、在新疆考察時、多在省城之四週、最遠者、則距省城在千里以外、但考察時、每不受當地人民之諒解、加以反抗、以蒙古地方爲尤甚、在新疆時、因金主席（樹仁）對敝團友誼間、尙極融洽、復向人民說明、始得進行工作、在新疆之工作、較在蒙古爲多、採集品每年均有四批運回北平、余此次帶來共四十二箱、此外倘有零星成績十餘箱、其中最有價值者、即爲無史時代以前之「石箭頭」、及在新疆所得之「侏羅紀」之「恐龍」等、而新疆之煤炭、金鑛、石油產量、尤爲發達、惜當地無多開採者、

▲行程概況

記者昨晨（十一）訪袁氏於其南横街私宅、叩以此行經過及收穫、承袁氏詳告如次、

西北考察團於十六年離平、先抵包頭、前進途黑教堂而至呼家圖、在呼家圖左近、已發現石器時代之古物化石等、爲數不多、氣候測驗、則無時間斷、兩個月後、行經海流圖地方、發現漢唐古址、再由海流圖至三德廟沿途、掘獲石器頗多、由此途烏拉山全圍分三路而行、預定在新疆哈密會齊、赫定、徐炳昶等爲中路大隊、先抵額濟納河、丁仲良、那林、貝哥等爲北路大隊、經沙漠至額濟納與中隊會齊、北行至哈密、南路大隊爲本人與詹等四人、由三德廟經大水溝至民勤縣（甘肅）繞道至額濟納河、再往哈密、十七年一月三路在哈密集齊、十七年三四月間、又重新劃爲兩隊、分北疆、南疆、從事考察、南路事務、比較重要、參加人數較多、計有丁仲良、那林、徐炳昶、陶德、以及研究氣象之學生等十餘人、北路祇本人與差役數人、因工作比較單純也、南路工作則爲考古地質氣候等、大部爲補赫定氏前次考察之不足、該一行業於民國二十年夏季返平結束、北路工作範圍自迪化迤東至新疆北部邊境、大部屬於地質之考察、氣象亦略加測驗、工作時間歷四年半、於去年十二月十七日始首途東返、途中仍留意考察、藉補不足、所經路途、多無人跡者、即偶有駱駝行踪之各地、亦竭力避免、以寬有所發現、結果歸途中、又覓到有考古石器者四處、有動物化石者一處、經內蒙南山之中、擬考察草地民地分界地、以及漢人如何選土之方法、因吾人研究學理者選擇可耕之地、有時反不及久處田間之鄉農、則其選擇方法如何、當然爲吾人所敢願明悉者、不幸此地因軍隊則匪、適成戰區、左躲右避、終無法進行、祇得廢然放業、由百靈廟、經一天一夜之路程趕至由長盛泰口處入綏境、但長盛泰以西六七里即有土匪盤據、黑夜張望、可見烽火、余等乃繞道往包頭、包頭正北茂明安地方有湖三個、在昔乾涸、今夏積水、當詳加測量、該地大雁頗多、蒙兵時以槍獵取、近因時有匪擾、深恐鳴槍驚知、乃停止行獵、抵包後未停、遝去歸化、計由百靈廟至綏駝行共四日、平昔至少亦須五日、抵綏稍留、即於昨日返平、此本團行程之大概情況、又考察團第二批由平出發者爲陳宗器與三瑞典人共四人、抵西北先後在額濟納、肅州、敦煌、羅布淖爾各地工作、目前在何地、本人已不詳知、彼等工作尙未完畢、大約須今年秋季始能返平、

▲重要發現

全團此行所得結果、可分以下數段述之、（一）關於地質方面、南疆考察之一行、發見極古之地層甚多、瑞典團員那林在羅布淖爾獲得志留紀之三頁虫、爲重要發現之一、北路本人發現侏羅紀恐龍、與煤層、其中石油及鐵皆有、極爲奇特、本人對侏羅紀煤層作詳細之研究、將來或擬專文論述、我國內部遼吉熱各省皆有侏羅紀之煤層、皆應加以採討、蓋此次所得材料、尙感覺不甚充足也、此外丁仲良與那林先後發現第三期地層、並掘獲海內生物之貝殼類化石等、發現地點則爲由喀什噶爾至和闐之途中、古代石器以內蒙各地爲最多、去時又採得七千塊、歸來又採得一萬餘塊、其中小塊者、占大半、亦有較大者、但爲數不易、只有成形之石盤、約一尺見方、以石做成之箭頭、斧頭、與瓦片刀刻瓦片等、多爲前所未見者、足供考據之用、依石器、陶器、銅器、迄漢唐而後之聚散闘避、用考古學之方法、解決南疆北疆之河道問題、蓋人民居住地址、與河湖有密切關係、人率爲近水而居、水道遷移、人亦遷移、湖水乾涸、人或移居湖底也、（二）氣候方面、氣候測驗結果、本人與團員氣象家郝德氏共得以下之結論、亞洲中部氣候變化、並不十分顯著、祇暫時的雨水、使之增加或減少、那林氏則謂冰期時代前後、氣候有變動、本人則謂在第三期中間氣候有變動、亦即地殼之變動、當時喜馬拉亞山尙爲平地、迨成山後、亞洲氣候始生變化、當過額濟納河時、郝德會問本人對郝林氏所言之意見、本人除答以前述本人之觀察外、並補充謂當時或火山爆裂、使空中水分凝結、而使氣候發生變化、亦未可知、郝氏頗表贊同、（三）河道變遷、有時有雨水或山上石土冲下之結果、而使水道改變、地震時、土石下落、可截斷湖水、地殼在冰期前後、曾有一種遲慢的變動、成彎弓形、亦可使河斷而爲湖、本人歸途中、路經內蒙某地、該地原屬平坦、去年因雨水連綿、今年竟成三湖、平地泉現有兩湖、據聞亦係因去年雨多之故、確否尙不詳、惟已足印證氣象變遷、與河道之關係、由此可證明其他一切、

▲今後整理

全團此次採集品共運回北平者四次、每次俱達八九十箱之多、此次本人帶回計四十二箱、整理工作、因編目登册、事極繁項、必須較長之時間、並擬多請諳習茲事者共同工作、加以本人旅行時期過長、抵平擬稍事休息、始能着手整理、此項採集品已有臨時編目與登記、將來分類後、則製成永久編目及永久登記、以便隨時陳列、著述方面、全體團員各就本人工作分段分類而作、每人二三百頁不等、湊成一巨帙、而由徐炳昶及赫定兩氏著一通論、冠之篇首、此外本人自離平迄歸來亦每日工作皆有日記、亦擬加以整理後、另行刋印、公之世人云云、

▲蒙新情況

記者最後詢以內蒙新疆之情勢、據袁氏談稱、考察團初抵新疆之際、情形隔膜、頗遭當地官吏之白眼、迫後來彼此熟習、始得相安、金樹仁主席對各團員亦極和藹、俄人在新疆各大城市內皆有、因該省當局向抱「不讓中國人知道、然而可以利用外國人」的心理、故俄人乃得逐步逼入、推厰原因、則由於漢人多貪、而俄人絕不自私、乃爲當局所喜、列如溜腦羊羔皮爲新省最大產物、向由官賣、官方年可收入四十萬、以漢人經理、有時播數呑沒逃逸、以俄人經理、官方可得三十萬、饒餘有俄人扣留、官方仍覺強於漢人爲之、由此一端、想見其他、俄人勢力之伸入、亦不爲無因、外蒙本人雖到、但所知者、俄人勢力確已不小、主持與俄聯者率皆靑年少壯、老年之王公不以爲然、多攜眷逃至內蒙、惜無宣傳、故迄今內地尙不明外蒙眞象究爲如何、內蒙古情形則極爲良好、非復外蒙之高深莫測、九一八事變發生後、以日人瀾言煽惑、會迭派代表向內地接洽、共商禦侮辦法、遲來日人對內蒙絕未放棄其野心、故內蒙頗希望國內當局有一切實久遠之圖、免爲日人所乘、內蒙現有騎兵精銳四千、担任外防、編制完全近代化、槍枝亦極精良、富戰力、[illegible]

咄咄怪事 太原奸人投毒

捕獲人犯搜出白色藥 市中人人自危家家養魚 賣梳篦成疑獄

（太原八日通信）自石莊日前查獲向井內投毒人犯三名、供出尙有同夥四十餘人、已沿正太路西上工作後、此間人心、頓覺不安、連日以來、各街街長副、對於各街所有水井、均已特加防護、除新南門外宋金才院中水井、有宋和子者、前往投毒、當被捕獲送局究辦外、棉花巷今（八日）晨亦有類似事件發生、今晨八時許、有某担水夫担水一担、行至棉花巷西口、適有一人攔阻、擬向水桶中洗手、水夫堅不首肯、該人頗形強硬、二人遂起衙突、當被警警見、詢間情由後、以此事關係重大、當將該犯身上、加以搜查、果搜出白色藥面數包、隨將該犯帶局訊辦、又精營中街之大水井、今晨有業水夫前往汲水、見水中已變爲混白色、該水夫頗疑、遂聚集多人證明、確爲所投毒藥、該街街長當即將井封鎖、不准汲水、並決定將井中之水、完全淘出、以淸毒液、又日來幷市盛傳有多數流氓、受某國人僱用、月薪數十元、專售有毒篦梳、北門街及旱西門一帶、於四日已捕獲賣篦梳者二人、轉送公安局訊辦、據該二人供稱、一名肅尙文、年十七歲、河南人、住大南門街十家店候家店、一名胡自德、年二十三歲、亦河南人、住舊城街晉陽棧、在開化市某商號代賣篦梳、但對篦上有毒一節、不肯承認、但昨日有北門街四十六號住戶郭老虎、在街上以現洋二角、買得篦梳三個、囘家後、其妻以新買之篦梳頭、當即頭痛昏倒、其小女試之、當亦昏絕、後郭老虎親自試驗、亦覺頭昏、旋即赴公安第四分局報告、該局將郭老虎及篦梳、轉送公安局化驗、自此事發生後、幷市人人自危、成恐橫遭不幸、家家購買小魚養於甕中防毒、在街上亦不敢輕購篦梳、

滬青試航

武昌號到青 開航期未定

青島通信、中國航空公司、[illegible]

南通可望豐收

南通訊、[illegible]

首批平警昨到滬
共到警士等五百八十名
今晨一部前往接防閘北

北平保安隊第一批五百八十名、於昨晨八時曉霧迷漫中、乘輪自崑抵申、輪泊於招商局碼頭、由公安局派員前往照料、代運物件上岸、至午後全體隊員集中於龍華泉漳會館、吳市長昨日午後五時、偕俞祕書長溫局長等前往訓話、茲分誌各情如下、

抵滬情形

北平保安隊於前晚九時三十分、由崑山出發來滬、共乘十三小輪一拖船、本擬由蘇州河來滬、嗣因蘇州河方面、尚有日兵駐守、恐生誤會、故改由向西南、繞道經松江、青浦等處之內河而抵黃浦江、途中加足速率、不稍停留、至昨晨八時抵招商局碼頭、時正曉霧矇朧、迷漫於天空中也、

派員照料

抵滬後、該隊總隊長盧鑫、偕總隊附張文傑、先登陸、謁公安局長溫應星、即派一區區長王振邦、警察大隊部特務員褚孟任兩人、率員招待、赴碼頭將各隊員之行李等物、均撥運上岸、午刻盧等又往謁吳市長、報告一切、於二時後出發、即再赴招商局碼頭率領全體警士赴龍華泉漳會館暫駐、

途中行程

該隊於八日離平、本可於十一日即抵滬、因途中延擱甚久、故直至昨晨始至、八日離平、是晚十時即抵天津、在津製制服、費時二日、於十三日上午二時三十五分、抵浦口、於四時三十五分過江至京、至十三日上午十時又上火車、於午後二時車開、下午八時抵常州、十四日晨抵崑山、略事休息後、即於前晚九時三十分來滬、昨晨八時到黃浦江招商碼頭、

內部編制

該隊共有五百警士、連同特務隊差遣隊伕役祕書書記等職員、共計有五百八十名、其編制則爲二二制、全部一總隊、分爲二大隊、每一大隊分二中隊、每一中隊分二小隊、每一小隊分二班、每班十四人、內中有一百二十人佩盒子炮、三百八備步槍、均於到京時由軍政部發給、該隊係於北平天津各遴選精幹之警士二百五十名、均會受軍事警務司法行政之訓練、對於警務尤有充分學識經驗、內部人員亦具專門學識、且有多人諳日語者、故該項保安隊不特可以應付軍事或警務上之事宜、且可助司法行政上之進行、

職員一覽

該隊人員總隊長爲盧鑫、總隊副張文傑、總教練馬鴻儒、第一大隊長劉萬鈞、第一大隊第一中隊長王恩稱、第二隊長羅鐵壽、第二大隊長閻永、第二大隊第一中隊長馬鴻儒、兼第二中隊長邢有起、隨員侯公純馬慶昌等數十人、

尚有續到

該項保安隊於昨晨抵滬後、暫時寓於泉漳會館、一部定今日九時隨接管委員會前往接防閘北、至於尚餘一千名之保安隊、亦須由平津調集、現一切均已準備就緒、祇須滬上電平、立可派遣南下、

市長訓話

市長吳鐵城於昨日午後五時偕俞鴻鈞祕書長關祕書張祕書郭德華等赴泉漳會館向全體保安隊訓話云、今日特至此歡迎君等、安慰君等、知君等離開父母妻子家鄉、長途跋涉來滬、爲公家服務、甚爲欽佩、須知男兒志在四方、國家警察、係爲國家服務、今奉政府命令來此、其職務與在北平時並無分別、上海爲中國第一大埠、東方繁盛商場、地方重要、複雜異常、中國警察以平津兩地開辦最早、最優良、保安隊亦爲北平首先組織、其成績素爲中外人士所贊譽、此後應永遠保留其聲譽、（一）注意（二）發揮能力、（三）盡忠職務、使地方上得以平安、以慰父母妻子云云

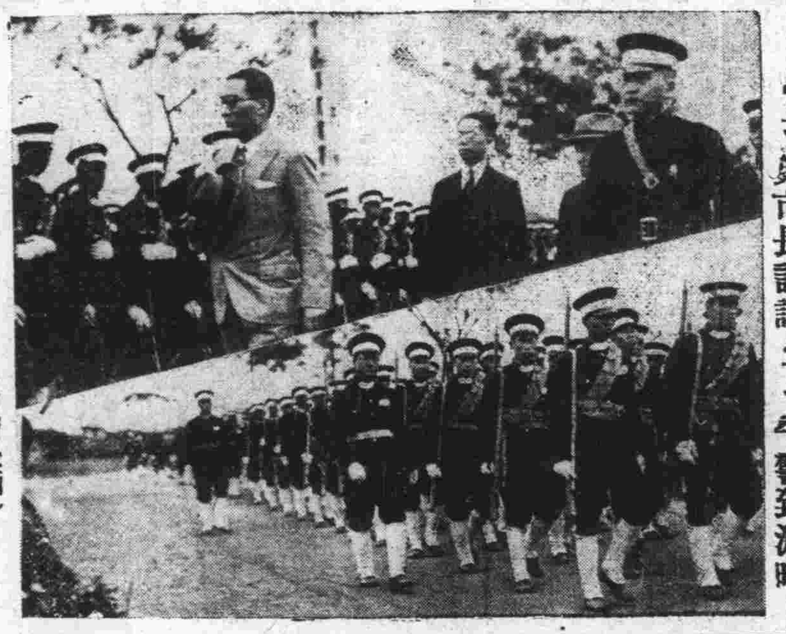

（上）吳市長訓話（下）平警到滬時

（申新社攝）

救濟江浙絲繭業 本埠截止登記 外埠二十日止

整理江浙陳廠絲陳繭委員會暨江浙存廠絲會成立後、從事登記陳廠絲及陳繭截止日期、本埠限五月十五日、外埠限五月二十日、俟登記完畢、即依照政府指定標準、生絲一裝運出洋時、每担撥給補助費一百兩、並停徵生絲出口稅、及絲業公債基金附捐、以資救濟、嗣因江浙各廠絲商紛紛要求展期、經整理江浙陳廠絲陳繭委員會開會討論、昨通告各界云、本會整理江浙陳廠絲及陳繭、對於聲請登記期限、本埠限五月十五日截止、外埠限五月二十日截止、業經公告在案、緣時間及手續上關係、勢難延長、鑒外埠如恐郵寄聲請書中途延緩、應以郵局發出該信封面上所蓋日戳爲憑、（仍限五月二十日截止以示變通）、鑒於此項整理、係奉政府標準、以江浙陳廠絲及陳繭繅成之絲爲限、故凡兩省以外產品、及國內用絲黃絲黃絲雙宮絲繭、概不在補助之列、本會爲鄭重起見、復於五月十四日提出委員會

議再加討論、議決惟有遵照定案辦理、

全國郵工兩要電

上海郵務工會暨全國各地郵務工會等爲鞏固郵基方案、昨再電呈行政院暨交通部云、（一）萬急、南京行政院鈞鑒、報載十四日鈞院決議有據密報、近日滬郵工有醞釀罷工企圖、應即取締等語、聞訊之下、不勝惶駭、查職會等此次提出鞏固郵基方案、旨在救郵、矢志靡他、鈞院主持中樞、當鑒於郵工之眞實意志、予以開誠接受、即或有未周、更當剴切指示、俾上下一體、共固郵基、倘報載決議屬實、則鈞院對職會等救郵之忠誠、似未體察、殊深惶惑、茲際郵危旦夕、全國郵工勢屬必救、尙祈鈞院俯察職會等所呈各點、速飭交部施行、臨電不勝迫切待命之至、（二）萬急、南京交通部鈞鑒、查鞏固郵基方案、保障郵政制度及郵工待遇等情、迭經職會等呈請鈞部迅予實施在案、至今未蒙批復、羣情激昂、務懇速予接受、用固郵基、并明令批示、以慰羣情、臨電不勝迫切之至、

七區棉織工會 代三友工人乞援

本市第七區棉織業產業工會爲三友廠工潮發表緊急宣言、略謂本會工友素抱爲社會求幸福爲國家求生存之旨、服務三友實業社總廠垂二十年、不意該社竟乘此患難之秋，摧殘工友、溯念民國元年三友實業社不過數千元之資本、得有先明燦爛之今日者、一面雖在乎資方之善於機變、然其命脈則爲工友之血汗造成、乃於戰事發生時、資方對於工友非特置之不理、反視爲吾工友之末日、欲解散之爲快、吾工友數千人蒙此變種大難、忍飢受寒凡四月、本會爲顧全工友生活與社會幸福計、一再呈請各行政機關要求資方予以救濟、當道釁次指令辦理、而資方皆置之度外、視若罔聞、近更將總廠機械運杭州分廠、藉口難以恢復、乘機摧殘工友、早有明令制止、而資方故多作難、雖經黨政機關一再竭誠調解、皆敷衍了之、現在本會仍抱委曲求全之旨、諸多退讓、與資方謀共生共存之途、如資方頑固到底、不顧正義、則本會工友久負果決之心、非達到此最低目的決不甘休、惟恐各界未能洞悉眞相、務望主持正義、予以後援、

市商會童子軍 四團員殉難

▲呈送善後節略 ▲請求撫恤遺族

滬變後、上海市商會童子軍即全團出動服務戰地、共有四員殉難、二員受傷、近因和議妥協、全體團員皆已撤回、正在辦理結束之中、而殉難四員之善後事宜更急待進行、該團擬有計畫、計（一）撫恤遺族、（二）定期出殯、（三）團體公葬及建碑、（四）開追悼會、（五）出版紀念刊各項、草具節略、呈請商會轉向上級機關請求、原呈如下、爲呈請事、竊自一二八暴日侵滬以來、屬團秉鈞會平日領導原旨、發展青年愛國愛民族愛人類及勇敢犧牲之精神、不顧職業、拋棄家室、出其全力、服務戰場、收容難民、救護傷兵、冒鋒火、忍飢寒、蟄伏巨溝深壕、出入槍林彈雨、致有四員殉難、二員受傷、然仍不畏不懼、再接再厲、始終追隨我忠勇將士、以軍民合作之精神、謀長期抵抗之增厚、此皆鈞會自創辦本團以來、領導扶攜不遺餘力而獲之效果也、茲者戰局業已告終、服務即將結束、百端待理之中、尤以殉難四員之善後爲當前急務、蓋忠魂既未免地下之呻吟、而遺族更急待撫慰之有加、爰特擬具四員善後節略送呈鑒核、敬希俯察其爲國盡忠捨身取義、務使死者瞑目、生者無憂、則有激於後死得厚望於將來焉、謹呈本市商會鈞鑒、代理團長田鳴皋于光瑄應競敬呈、（善後節略從略）

大學聯會請討伐東北叛逆

本市各大學學生救國聯合會昨日舉行第五十七次代表大會、出席者法學院法政學院光華大夏持志中法工專中國醫學院中大商學院中法商科大學同濟同濟醫學院文化江南勞大中醫學院等十六校代表三十餘人、公推法政主席、法學院紀錄、首由法學院沈祖儒報告質問郭泰祺經過與改組前幹事會情形、繼由大夏張汝礪報告經濟狀況、通過（一）電請政府即日明令出師討伐東北叛逆、（二）補推大夏中大商學院江南大同四校爲本會執行委員、（三）推定中法工專大夏法政三校負責辦理會員登記事宜、

失業工人救濟會 截止籌募催繳捐款
▲今日遣送第四批工人 ▲閘北等區將重行登記

市社會局所合組之上海市戰區失業工人救濟會、其最近工作狀況、擇要分誌如下、

▲募捐截止 該會所發出籌募救濟經費之捐冊、截至昨日止、已繳到五分之一、現因急待結束、故昨又發通告、催各籌募委員請將募得之款、務限本月十八日以前、掃數存交指定之中國中央中匯上海絹業等銀行、

▲四批遣送 該會遣送股於今日仍在滬西公社辦理遣送第四批失業工人回籍、此次遣送、凡前經登記之失業工人、如願回籍、均可向該處接洽、不似前數次之遣送、限於必須登記時在登記證上註有願回籍之聲明矣、

▲閘北登記 該會前次登記時、其閘北江灣吳淞等區、僅併設一登記處於卡德路寰球學生會、故登記人數、與實際相差太遠、茲以閘北接收在即、該會擬定於本月二十、二十一、二十二、二十三日、在閘北設一登記處、重行登記、其登記地點、大約借閘北慈善團

朱子橋催撥鐵路附捐

國民政府救濟水災委員會工作組主任朱子橋君、前以各方沉災待拯、工賑須欵孔殷、特向鐵道部商撥附捐聊資彌補、曾接鐵道部長顧孟餘復函、以各路報告截至現在止、計共征六五一零四九元六八、外傳已逾百萬、殊欠實在、此項水災附捐、迭電各路呈解、截至現在止、計已解部現款爲四二二八二五元〇二、除三月三十一日撥付江蘇省政府運堤工款十萬元、又撥付國府振災委員會一萬五千元外、現在實存三〇七八二五元〇二、聞朱君又電顧部長請將此存部之三十餘萬水災附捐、迅予撥寄、

減免房租辦法 市府已有批復

減免房租運動委員會、前經訂定分區減免辦法、並呈黨政當局請明令實施、去後、昨該會已得市政府批示允予參酌該項分區辦法、愼重辦理、

貝潤生首先概允免租兩月
德安怡如等里亦照免

北山西路泰安里德安里及唐家弄怡如里等房客、籲請市聯第十五分會蘇州路商聯會組織減免房租討論會、辦理交涉、據委員顧鴻治祝志純等報告、老泰安里已蒙業主貝潤生慨允一律免租兩月、惟新泰安里住戶房屋稍有爭執、再經一度推鄭東山等爲代表、茲經該會商懇、亦可解決、德安里免租問題亦依照泰安里取同一步驟、他如怡如里河南里亦已解決、惟訂契約問題、尙在交涉取消之中、一併請該會致函要求、以達一致免租目的、聞該會因鑒於業主之慷慨、即日通告各房客、應有相當表示、以敦賓主睦誼、

北四川路三里 房客聯合會成立

北四川路瑞慶瑞康瑞餘三里房客聯合會、於昨日上午九時、假當地寶興舞臺開成立大會、到房客二百餘人、主席團陳九峯周文烈陳琢之張伯權沈和甫等五人、決議案、（一）免租問題、議決堅決主張免四個月、（二）減租問題、議決在市面未恢復前減租五成、恢復後減租三成、（三）預防房東拒不收租案、議決自六月一日起、將應付之房租概行存入銀行、（四）二房客與三房客問題、議決凡二房客於戰事前所租居者、得享三與之之比之利益、若於戰後遷入者、則不得享受免租之權利、而在戰時所燃之電燈費得須照付、（五）整理里內之安寧案、議決要求房東每里添設更夫、（六）善後設備案、議決設立平民教育、禁止不潔小販在里內設攤、旋即推選執委、結果陳九峯周文烈韋烈豐項世達張伯權周新猷胡緒元余漢樵馮德明朱茂良閔德高吳林生鍾世榮李廷海高仲玉唐榮甫吉慶餘顧守仁鍾耀三黃又岳余珊根等二十一人當選、候補當選者、沈哲堂蔣怡生徐夢蘭凌金山鍾壽彭周爲馨張佩銘等七人、選舉散會、

兩團體反對鴉片公賣

國難協濟會國民奮進會爲反對鴉片公賣、各發宣言、望拒毒會爲民前驅奮臂抗爭、勿令飲酖之計、貽我全民族羞、

引翔商民反對工部局捐衛生照
▲函納稅會提出抗議

市民聯合會虹口各區分會引翔港華德路、蘇州路、北江西路、百老匯路、漢璧禮路、北西藏路、嘉興路、東西華德路、楊樹浦路、海甯路、愛而近路、北河南路等商界聯合會等二十餘團體聯合辦事處、昨爲抗議引翔鎭工部局派西人向各商店認捐衛生執照事、經聯席會議決議反對、向工部局交涉、並請市聯會納稅華人會一致抗議、茲將交涉函原文誌後、逕啓者、接准市聯第三十分會及引翔鎭華德路商聯會函稱、據會員楊順昇、葛長盛、呂昇記等三十七家商舖聯署報稱、工部局衛生處派來西人三名、突向本鎭各戶認捐衛生執照等情到會、經商等嚴詞拒絕、查衛生執照、工部局屢經派人屬認衛生捐、以本鎭市面清淡情形、一再請求豁免有案、今兵燹之後、商不成市、居民避難大部尚未遷回、在此滿目瘡痍、民不聊生、安有經濟格外負担、工部局此種舉動、罔顧局面、有違人道之正義、應請嚴重抗議、取銷衛生執照之議、以維市面等情到會、據此案經提交第六次聯席代表會議、爲引翔鎭認捐衛生執照事、處此戰事初停、商民流離失所、未達安居、一應損害、該鎭至重、工部局應鑒劫後商民痛苦、予以救濟之不遑、何得遽然派捐、紛擾商民、莫此爲甚、應請工部局迅予自動取銷該項捐照、以輕負担、聊濟商困、至爲公便云云、

上海縣衛生運動

昨爲衛生運動之期、上海縣政府特假北橋鎭縣三區學行、上午十時、縣屬各機關各界民衆團體各學校等齊集該鎭、到者數百人、先行開會儀式、次即整隊游行全鎭、並於各處遍貼衛生標語、詞句警惕、喚起民衆注意衛生、當時各官員均親執箕箒領導分組舉行大掃除後、始各散歸、頗極一時之盛、

縣屬區長會議

上海縣政府、昨開念五次區長會議、嚴縣長主席、（一）縣長交議、各區未造報各項表册、應趕速辦理案、議決各區未報各項表册、限本月底造報齊全、（二）縣長交議、准江蘇省戰區委員會函送勸募代電、請各區廣爲勸募、（三）縣長交議、農民教育館購置伏良棉種發給農民各區應如何預籌辦法案、議決由各區酌量需要數目與農民教育館接洽辦理、

歐郭案今晨開庭
李次山殷芝齡等被傳訊
救國會請張耀曾等辦護

上海各團體救國聯合會、昨日下午三時舉行第十三次理事會議、出席者律師公會李次山國難協濟會殷芝齡律師協會劉士熊劉陸民全浙公會褚慧僧道路協會吳山憲政促進會陳定遠中華民國國民救國會王傑眞等十餘團體代表、主席殷芝齡、紀錄沈斌夫、議決如下、（一）第二特區法院檢察處傳本會代表李次山殷芝齡等於明晨九時開庭偵查案、（決議）請張耀曾陸紹宗俞鍾駱趙琛四律師出庭辯護、（二）第十一次代表大會日期案、（議決）定十七日（星期二）下午四時開會、（三）審查工作計劃推進委員會工作大綱案、（議決）通過、

內河四小輪 匪徒連劫
▲傷男客一人 ▲損失萬五千

航界訊、內河小輪近日以來、迭遭搶劫、據查十四日有正昌由湖返滬之公信輪、招商由蘇返滬之德和輪、及源通自滬開湖之源順及開蘇源通兩輪、同時被劫、源順輪於是日下午十時半抵陸家塘時、即有預伏該處之匪船一艘、一擁上前、鳴槍示威、隨即有匪卅餘、登入輪船、大肆搜索、又半小時源通續至、匪徒等仍復如前、自後公信德和等依次而至、匪徒逞其搜刮之野性、將所有飾物搶掠一空、再一小時後、陸家塘之前後、滿塞輪船、匪等遂將有長櫃、乘原船而逃、計是劫也、除源通輪傷男客一人外、公信輪所裝之湖綢、悉數被其搶去、并有高姓余姓等之現洋三數百、一二百不等、大致全船衣服銀錢飾物、約六千元、益以德和、源順、源通等損失、聞共約一萬五千元云、

公共租界修正行車章程
▲馬路上禁停車輛

公共租界工部局、爲改善馬路上行車起見、特將行車章程第二十八條修正如下、「凡各車司機者、除因遵從巡捕指導之符號外、在與電車停車處之並行地點、或在馬路邊染成紅色之處、及在路上駐足台、及其相近之馬路邊間、均不得將車停止、或任人上下、如違須照章處罰」、此項新章、定今日（十六日）起實行、

海上之新騙術
虛設玻璃保險公司 老九和綢緞莊上當

去冬本埠曾發現一種新騙術、雖僅如曇花一現、但商界中受愚者已不乏人、該騙子爲粵人譚永業與蘇州人王仁傑、今皆避匿矣、至其所施騙術、則從各大店鋪之玻璃門窗着手、緣此類玻璃率皆寬大、每塊價值必甚昂貴、脫有損毀、喪資殊鉅、彼等遂利用此種情形、虛設一中安玻璃保險公司於某處、譚自任公司之司理、王爲跑街、終日向各店鋪之裝有玻璃門窗者招攬承保門窗上所飾玻璃之險、並爲堅保戶信任心起見、詭稱公司資本收足二十萬元、且已經部註冊等語、南京路老九和綢莊被王仁傑前去信口雌黃後、遂於去年十月五日與該公司訂立担保大門玻璃十塊之契約、期限一年、當付給保費銀二十四兩、不料甫隔兩月至十二月十二夜半忽有人以槳水將玻璃毀壞兩塊、老九和依據保單遣人赴中安公司通知、並着賠償、詎此際所謂公司者已不在原處、遍覓無着、黑幕方始敗露、但未幾滬戰爆發、故直至今老九和纔向第一特區地方法院對譚王兩騙子提起刑事自訴、請求處以詐欺罪外、並判賠償玻璃價銀二百另三兩、或着更換原樣玻璃兩塊、昨由吳推事開庭、因被告無從傳案、遂再延期、此案所騙金錢雖微、然其設想非非、洵屬別開生面、誌之藉以覘上海社會之無奇不有、

濬浦局巨劫從犯 地院開審

民國十九年五月三十日下午濬浦局派華洋工程師同乘小輪至吳淞發餉、不料有已經地方法院鎗斃之張根寶馮慶等糾黨駕小輪將濬浦局小輪攔住搶刦巨欵、當場槍殺華洋工程師各一名、槍傷船員五名、該案主犯張根寶等早經緝獲槍決、至去年又有浦東人張長生姚錦祥等在法租界萬山路因身藏手槍被捕、經公安局提往、訊得均爲槍刦濬浦局之匪犯、姚並稱向張長生分得洋五十元、此案中又涉及張之姊李張氏、亦一併拘獲、現由法院提起公訴、昨日下午、經沈推事開庭、張長生供念七歲、上海人、向爲鋼匠、於民國十六年二月到安徽巢縣慶昌米廠爲老官、在去年因水災來滬、手槍爲李興寶者、致遭逮捕、關於輪船槍案實不知情、姚錦祥供、年念三歲、上海人、去年陽歷八月被捕、我與張長生以前同事、認得的、而張根寶則我不認得、我向張長生借五十元是有的、並不是贓款、亦未在場搶刦、李張氏供年三十六歲、張長生是胞弟、我向在外省、自夫死後方歸、實是冤枉等語、訊之各證人等均供強盜查爲浦東口音、但我們目覩的只有已伏法之張根寶爲開槍者、其餘已不記等語、官以尚須調查、諭候再訊、

五洲藥房股東會

五洲藥房股份有限公司、昨開二十五屆股東常會、到會股東計兩萬五千零六十九權、佔公司實收股本百分之八十四、公推黃石安主席、報告二十年度帳略營業狀況、成績頗佳、所有公司各項帳簿暨財產目錄、由徐永祚會計師列席證明、並修正公司章程、選舉結果、夏筱方史量才高翰卿于信徳項繩武張蟾芬陳培初高友唐盧志學當選爲董事、黃石安郎志豪林滌庵當選爲監察人、

世界與中國出專號

世界與中國、業經出版、內容有陳高傭陳志皋等諸大作、新聲門論者、有反帝與蘇聯、文化講座及大衆職場等、共二十餘篇、多二十萬言、持論王確、材料豐富、現已發賣、購者極形踴躍、

上週債市極清淡
期貨計八百二十萬元
現貨三十六萬三千元

證券市場、自五月二日復業迄今、倏已旬餘、在斯期間各方進出備極稀少、其清閒寥落之程度、爲民十五以來所罕見、良以滬變之後、創痛未復、關係者因受種種之阻撓打擊、咸無意經營、即擁有巨量遊資之金融機關、亦不願在此時艱、遽作投資之計、而散戶方面、亦因受減息展本之影響、致原定計劃、莫由進行、於是裹足不前、轉懷觀望、所以厘拆雖極度下降、而予投資者以難得之機會、然而市價難有劇激之進展者、蓋因此也、

上週星一、適逢五九國恥紀念、證交例須休業、以誌沉痛、週二開出、因五月份到期之各種債券本息、中央中交三銀行已允許承受貼現放款、於是市場人氣爲之一振、客幫聞此佳音、咸來買進、市價乃紛趨上漲、尤以裁兵鹽稅爲最、各挺達一元一二角間、是日交易亦稱旺盛、期市做開二百六十七萬五千元、現貨成交達十六萬七千元、嗣後各日趨勢平庸、無可紀述、逐盤起伏、僅盤旋於三四角間、而每日成交亦較前減削、計週三做開一百六十萬元、又現貨九萬元、週四成交一百十六萬五千元、現貨四萬四千元、週五期市一百七十二萬元、現貨五萬三千元、週六僅一百十萬元、現貨做開九千元、至各方交易之趨向、則大都均趨於掉期及了結之一途、新做交易、殊形稀少、於此可見市況狹窄之一班矣、至言上週各債之漲跌結果、則以遠期裁兵續挺九角爲最巨、其餘殆各見回漲三四角間、而其漲跌差額、亦僅盤旋於六七角左右、惟裁兵一種起伏較巨、然而爲數亦僅一元五六角耳、

上週各債之成交總數、期市共計僅八百二十萬元、現貨做開達三十六萬三千元、至言各分類成交、則以期市之統稅庫券佔額最巨、共一百七十三萬五千元、其次爲鹽稅、計一百四十六萬五千元、再次爲二十年關稅、計一百十九萬元、餘如二十年捲菸九十四萬五千元、十九年關稅六十七萬五千元、十九年善後六十一萬五千元、裁兵五十八萬五千元、編遣四十六萬五千元、十八年關稅三十四萬五千元、整六二廿一萬五千元、九六近期二萬元、金長五千元、又現貨交易以廿捲一種爲最旺、達十四萬六千元、編遣較次、計三萬八千元、統稅二萬九千元、關稅及廿關各二萬七千元、一九善後及金長各一萬七千元、裁兵一萬六千元、鹽稅一萬五千元、一九關一萬四千元、茲將全週五月間之漲跌情形及成交總數、高低差額等分別列表、詳誌於後、

債別期現	上週開盤	上週最高	上週最低	上週收盤	高低差額	較前漲跌	上週成交總數
關稅現貨	二七·九〇	二八·〇〇	二七·六〇	二八·〇〇	〇·四〇	漲〇·九〇	二七·〇〇〇
編遣現貨	二八·一〇	二九·二〇	二八·一〇	二八·八〇	一·一〇	漲〇·二〇	三八·〇〇〇
裁兵現貨	四六·〇〇	四七·〇〇	四六·〇〇	四七·〇〇	一·〇〇	漲二·〇〇	一六·〇〇〇
一九關現貨	三八·七〇	三九·六〇	三八·七〇	三九·六〇	〇·九〇	漲〇·八〇	一四·〇〇〇
一九善現貨	三七·三〇	三七·三〇	三六·八〇	三六·八〇	〇·五〇	漲一·四〇	一七·〇〇〇
二〇捲現貨	三五·四〇	三五·六〇	三五·二〇	三五·三〇	〇·四〇	漲〇·四〇	一四六·〇〇〇
二〇關現貨	三六·三〇	三六·四〇	三五·五〇	三五·五〇	〇·九〇	漲〇·七〇	二七·〇〇〇
統稅現貨	三六·六〇	三七·〇〇	三六·六〇	三六·九〇	〇·四〇	漲〇·四五	二九·〇〇〇
鹽稅現貨	三七·九〇	三八·一〇	三七·五〇	三七·六〇	〇·六〇	漲〇·一〇	一七·〇〇〇
整六現貨	三六·七〇	三七·〇〇	三六·七〇	三六·七〇	〇·三〇	漲〇·二〇	一五·〇〇〇
金長現貨	二二·七〇	二二·七〇	二二·五〇	二二·七〇	〇·二〇	漲〇·三〇	一七·〇〇〇
關稅五月	二七·六〇	二八·一〇	二七·六〇	二七·九五	〇·五〇	漲〇·三〇	三四五·〇〇〇
編遣五月	二八·八〇	二九·七〇	二八·八〇	二九·〇五	九·〇九	漲〇·二〇	四六〇·〇〇〇
編遣六月	二八·七〇	二八·七〇	二八·七〇	二八·七〇	——	初開出	五·〇〇〇
裁兵五月	四五·八〇	四七·四〇	四五·七〇	四六·九五	一·七〇	漲〇·九〇	五〇〇·〇〇〇
裁兵六月	四六·六〇	四八·一〇	四六·六〇	四六·九〇	一·五〇	初開出	八五·〇〇〇
一九關五月	三九·四〇	四〇·一〇	三九·四〇	三九·七〇	〇·七〇	漲〇·四〇	五一〇·〇〇〇
一九六關月	三九·二〇	三九·七〇	三九·一〇	三九·一〇	〇·六〇	跌〇·八〇	一六五·〇〇〇
一九善五月	三六·七〇	三七·四〇	三六·七〇	三六·八〇	〇·七〇	漲〇·三〇	五四〇·〇〇〇
一九善六月	三六·八〇	三六·八〇	三六·五〇	三六·五〇	〇·三〇	不動	七五·〇〇〇
二〇捲五月	三五·九〇	三六·二〇	三五·四〇	三五·五〇	〇·八〇	漲〇·二五	七七〇·〇〇〇
二〇捲六月	三五·八〇	三五·八〇	三五·二〇	三五·二〇	〇·六〇	跌〇·三〇	一七五·〇〇〇
二〇關五月	三六·三〇	三六·六〇	三五·八〇	三五·九〇	〇·八〇	不動	一一八五·〇〇〇
二〇關六月	三六·四〇	三六·四〇	三六·四〇	三六·四〇	——	初開出	五·〇〇〇
統稅五月	三七·三〇	三七·三〇	三六·七〇	三六·八〇	〇·六〇	不動	一五二五·〇〇〇
統稅六月	三七·〇〇	三七·〇〇	三六·四五	三六·五〇	〇·五五	初開出	二一〇·〇〇〇
鹽稅五月	三八·二〇	三八·四〇	三七·五〇	三七·五五	〇·九〇	跌〇·二〇	一二〇〇·〇〇〇
鹽稅六月	三八·〇〇	三八·〇〇	三七·一五	三七·二〇	〇·八五	漲〇·〇四	二六五·〇〇〇
整六五月	三六·八〇	三七·二〇	三六·五〇	三六·九〇	〇·七〇	漲〇·二〇	二一〇·〇〇〇
整六六月	三六·〇〇	三六·〇〇	三六·〇〇	三六·〇〇	——	初開出	五〇·〇〇〇
九六五月	六·六〇	六·六〇	六·六〇	六·六〇	——	漲〇·一〇	二〇·〇〇〇
金長五月	二二·七〇	二二·七〇	二二·七〇	二二·七〇	——	跌〇·三〇	五·〇〇〇

全週各種債券成交總數併計 八·六二三·〇〇〇

來論

對於訓政與憲政的意見

——批評王造時先生的言論

童行白

訓政與憲政，本來是國家主義派與國民黨爭訟的問題。國民黨要忠實奉行其主義，所以決不輕授此權於反對他主義的任何政治團體。國家主義派是斷求政黨政治的，所以決不承認國民黨的訓政，以取消他的生命。因此，文字的爭執，已經是司空見慣了。這次汪精衞，胡漢民，于右任，孫科諸先生，發表了許多關於訓政與憲政的意見，引起了國家主義派最好的機會，文字的辯難，自然將權此而起。昨日看到王造時先生發表了一篇駁詰汪于兩先生關於訓政與憲政的文章，灑灑千言，頭頭是道，在黨派宣傳的文字上，可算是名貴之作，不過我要請國民注意的，不論他們槍花掉得怎樣好，只是他們黨派的爭論，與民衆無涉。他們各有其自己的立場，誰也不能代表民衆，冒充民意。王造時先生動輒『我們人民』『我們一般民衆』希冀挑動民衆，與彼共鳴，以爲黨派爭論的工具；其實羊頭狗肉，民衆也領略夠了，誰願來理睬！

王先生全篇的言論，初看好像是說得入情入理，句句動人；但是我們只要用冷靜的頭腦，平心靜氣的去檢查一下，便見得王先生實在是錯誤得可笑！王先生統篇的言論，都是從幾個基本觀念出發的。不知這幾個基本觀念先錯誤了，自然全篇的結論，那得不跟着錯誤。現在我也分作幾點來同王先生討論：

第一、國民黨的訓政，究竟如何訓法，這是一個最重要的論點。依據國民黨的主義和政綱說，訓政明明是『以政爲訓』，而不是『以人爲訓』；是使人民在地方自治的組織內，行使其選舉，罷免，創制，複決的四權，俾因政權運用的經驗，而發展其政治知識與能力。至於法定範圍內欲選舉何人，罷免何人，自然一聽人民之自由，國民黨決不加以絲毫之限制。所以訓政在國民方面說：是人民自動的『以政自訓』，而不是被動的『受人之訓』；在國民黨方面說：是使人民有『以政自訓』的經驗，而不是由國民黨員口講指畫，耳提面命的去講解訓教。建國大綱第八條雖說『政府應派遣曾經訓練合格之人員，赴各縣協助人民『籌備自治』』，這也只限於籌備時期，盡協助的責任，與『以政爲訓』無關。『以人爲訓』更是無關。王先生批評訓政，若能從『以政爲訓』這一點上發揮，自然能洞中肯棨，國民黨也決無間言；可惜王先生既不懂得國民黨訓政的眞相和本實，而很武斷的一口咬定訓政就是『以人爲訓』，更本着這以人爲訓的錯誤觀念，便牽論到什麼賢人政治，什麼貴族政體，什麼優秀份子，什麼賢與不肖等絕無關係的問題上去，更本着貴族政體，賢人政治的原則，便牽論到什麼血統，教育，財產等等的分類上去，如此隔靴搔癢，玄之又玄的說法，如何能使人折服。王先生是專講究邏輯的人，試問你大前提先弄錯了，跟着大前提而得到的許多結論，不是一齊要撲空陷入錯誤的深穴？

王先生暢論訓政之不當，其中有最警拔的兩句話說：『翻開世界各國的歷史，有那國的民主政治是統治者訓出來的？請問那國的民主政治，不是人民爭得來的？』自然，你生在『以人爲訓』的搖籃裏，要去找各國政治史上的例證，當然是南轅而北轍，一輩子也找不出來。你如若用『以政爲訓』的眼光去看各國的政治史，便覺得左右逢源，俯拾卽是了。彼歐美各國的民主政治，夙爲國家主義派所謳歌不已的，想必王先生也決無間言；然而試問歐美民權之發展，到今不已有一二百年？何以在此一二百年的長時間中，民主政治的形式，至今還停滯在代議政治的階段？以歐美近代科學之進步，交通之發達，民智之開展，更經過一二百年長時間的經驗，應該可以實行直接民權，實現全民政治了，何以至今還在不能代表的代議制度之上？這就時間上說：民權的發展自有其一定的歷程，自有其一定的『以政自訓』的階段，再進一步說：最近如瑞士及美國西北各邦，固然已實行直接民權，實現其眞正民主了。但何以只在各城市與各小邦中試行，而尙未完全及於中央的政治？這就空間上說：民權發展的範圍，自有其一定的程序，而不可躐等而趨的。是知歐美先進的國家，其人民至今還在『以政自訓』的進程中，這不多是訓政的實例嗎？我到要請問王先生：世界各國的歷史，那國的民主政治不是訓出來的？

說到國民黨的訓政主張，本來沒有什麼希罕，他不過把各國民權發展的進程中，有不可逾越的『以政自訓』的階級，分其時間的先後，別其範圍的大小，由下而上，由近而遠的規定一個逾越的程序罷了。然而正因此不足希罕的地方，便使國民黨的訓政主張，在事實上有歷史的根據，在理論上有實證的價值了。至於吏治上有沒有貪官污吏，與人民『以政自訓』的訓政問題，絲毫不生關係。所謂吏治是一問題，訓政又是一問題。吏治是屬於人的方面，訓政是屬於理的方面，本是風馬牛不相及的。然而王先生必一口咬定吏治上有了貪官污吏，便不能訓，不配訓，好像訓政便是貪官污吏去訓的，其最大的錯誤，還是認『以政爲訓』爲『以人爲訓』，所以一錯便百錯了。請問王先生，你也說過『對事對人應該分開』，何以在此便不能分開？王先生說『民權都是人民自己爭得來的，』不錯，可是目前中國爭民權的，究竟是些什麼人？若爲大多數的農工羣衆罷，那民衆已知道要求政權，顯已有了相當的政治意識，不必說結束訓政，就是國民黨奉政於民，下台而去，也是應該的。若是爭民權的僅僅是些少而又少浮在社會上層的寄生階級，或是一二別有作用的政治團體，要想來分羹染指，恐怕天下爭民權的，決無如是容易和滑稽！而且就是爭到了，也決不是眞正的民權。王先生不也說過：『民權的發展，是要人民自動的；若是訓出來的，便不是民權，』那麼代人爭民權，是否算是人民自動？不是自動發展出來的，是否算是民權？

王先生批評汪于兩先生的第二節，說到沒有黨便沒有國的一段，憤憤之氣，見於辭色。汪于兩先生是否這樣說，是否尙有其說明的理由，這應由汪于兩先生自己去說明，無須我來替汪于兩先生個人作辯護。不過我知道國家主義派最歡喜火縫中去做文章，以前他們聽到國民黨內提出『提高黨權，黨權高於一切』的口號，便在宣傳品上大驚小怪的說：豈有此理！黨權豈能高於民權！國民黨的民權騙人的！其實這一個口號，明明是在軍政時期對黨內而發，其意不過是說：政府不能支配黨，軍隊不能支配政府而已。既不是對民衆而說，更不是與民權相對舉。若對民衆而說不要民權，豈不笑話？就是說『一切』，也有相對的一切，也有絕對的一切：在軍政時期對黨部之內說一切，顯然與民權無關。然而他們偏要深文周納的反宣傳，眞是幼稚得可笑。又如他們看到國民黨用『以利黨國』『黨國幸甚』等字句，便又在宣傳品上大吹大擂的說：『國民黨已目無國家了，自來只有帝國，民國，絕無黨國，難道這國家便是國民黨私有的嗎？』其實『黨國二』字，不過是『黨與國』的省文，不但黨內如此用，就是黨外也如此用；然而他們定要解作『黨底國』以爲攻擊之具，諸如此類，不勝枚舉。現在王先生一談到黨與國的關係，自然又是『黨高於國』『有黨無國』如數家珍的搬出來。

第二　國民黨主張要憲政，尤其是主張要眞實的憲政。因爲主張要眞實的憲政，所以才有訓政的主張。在國民黨的理論上，憲政是訓政的目標，訓政是憲政的方法，惟有經過訓政的階段，才能使憲政之趨於眞實。二者本是相成的，不是相反的：本是相一致的，不是相對立的；所以也可說：訓政是憲政之用，憲政是訓政之成；若不經訓政而驟等而趨，則憲政的前途，必有無限的危險；以前憲政之流於虛僞而供人爲作惡之具，便是一個實例。因此國民黨反對無訓政的憲政，不是反對有訓政的憲政，理由卽在於此。王先生不懂得國民黨訓政與憲政理論上的關係，便硬將訓政與憲政先割成兩部而斷章取義的說：『國民黨及汪氏既自己原來是主張憲政的，並且認爲破壞憲政的人，是不對的，那麼現在又爲什麼要反對憲政』又說：『自從國民黨執政以來，完全不要憲政，改民國爲黨國，（幼稚得可笑，說見前文）又是誰之過呢？』又說：『從前官僚政客，充其量不過是破壞憲政；現在的官僚政客，根本就不要憲政。』可見王先生不是不懂國民黨訓政與憲政的理論，便是有意支離割裂的在夾縫中做文章。其實，國民黨何嘗不要憲政？國民黨若不要憲政，何必還要堅持訓政？國民黨所反對的憲政，是『不訓而憲』的憲政；若是訓政已有相當的成績，那憲政眞是求之不得，有何理由尙可反對？固然，王先生也要說訓已六年了，何嘗是『不訓而憲』？那沒，以前憲政之在中國，已自十年歷史，何以王先生尙說『成績的不好，乃是沒有實行憲的結果。』然則同樣的理由，六年以來，事實上地方自治之組織尙未完成，也何嘗實行過訓政？若因爲以前沒有實行憲政，所以現在要實行；那麼，同樣的理由，現在沒有實行訓政，所以以後更要努力去實行訓政，如何可以結束？王氏要想替以前的憲政辯護，不自知先開了一個漏洞，反爲現在的訓政作論據，眞是意想不到！

總之，王先生不瞭解訓政與憲政相互關連的理論，以爲可以劈開截斷的。存了這一種錯誤觀念來談訓政與憲政，自然是格格不入了。

第三　中國國民黨的性質，究竟如何？這也是欲論國民黨綱政策必須先知的問題。依據國民黨的主義政綱及過去的革命歷史說：國民黨是革命的黨，不是普通的政黨。牠在下列各點上，便可顯示其特殊的性質：㊀國民黨的政權是由革命而取得的，既不是人民所賦予，亦不是法律所規定；㊁國民黨因爲要絕對奉行其主義，所以主張以黨治國，（黨義治國）㊂國民黨因爲要貫澈以黨治國之精神，所以主張黨外無黨；㊃國民黨爲欲保障黨治之實現，所以主張革命的政權；王先生不懂得國民黨有以上四種特質，所以還是以普通政黨視之。他說：『破壞訓政是否就是破壞國民黨？若是放眼看民主國家的政黨政治，便不難解答了。』又說：『政黨並不一定要訓政，取消訓政，並不一定取消訓政的黨。』又說：『國民黨以前沒有訓政，固然是黨；卽使現在結束訓政，仍然是黨。』王先生自已站在普通政黨立場，滿懷着政黨政治的理想，發言吐語，遂不知不覺被主觀見解所囿，於是連性質不同的國民黨，也一律以爲普通政黨。所以我說此種錯誤，還是從錯認國民黨的性質這一種觀念上來的。因此我們可說：王先生若不懂得國民黨的性質，便是不明；若懂得國民黨的性質，而還要對他要求政黨政治，便是不達；除非國民黨自己犧牲其革命的歷史，放棄其革命的立場，以自變其性質，才與國家主義派有合作的可能；否則南轅而北轍，終屬徒然。

以上三點，不過就其錯誤觀念之大者而加以指證，此外王先生自相矛盾之處，更是不一而足。譬如說：『憲政與革命不能相容，憲政之下不容革命；革命之下不顧憲政。』又說：『國家主義派他們比較和緩，但也不很熱心於此，因爲他們也在準備革命的武力。』國家主義派本來詛咒武力，非薄革命的，換句話說：就是不革命的；然而現在也要準備革命的武力了。假使國家主義派眞革命了，試問國家主義派的憲政要不要？若是一面還要革命，一面還要憲政，那麼何以又說：『革命與憲政不能相容』，王先生替國家主義派自吹法螺，又自打嘴巴，矛盾可笑，至於如此，我更何言！

法言

文粹題

質疑

▲運送貨物　某公司之貨物、向托某輪船裝運各埠、但每次所裝之物、不是遲到、便是缺少、照各輪例規、應用該輪買辦負責賠償、但某輪船之買辦、非常刁滑、往往提出許多不近情理之理由、拒絕賠償、照法律而論、該買辦是否可以免除賠償責任、（黃少敏）

□答◎　運送物之遲到或喪失、除運送人能證明非可歸責於己之事由者外、應負責任、故某公司貨物之遲到及缺少、某輪船買辦應否負責、須視所以促成該項貨物運到及缺少之原因而定、如因不可抗力之事故或運送物之性質而發生遲到及缺少者、當然不在某買辦負責範圍之內、否則自可依債篇第六百三十四條之規定、要求賠償、（昔醉）

▲驅逐寡妾　某君故後、遺有一妻一妾、妻無所出、妾則僅生一女、近來其妻聽從伊兄之言、故藉暴力、驅逐其妾、以圖霸佔遺產、此種昧良之事、何法可以制止、（曼）

□答◎　妾之地位、雖與正妻不同、但亦爲家屬之一員、家長故後、除有與人通姦等事、以妨礙家庭之安全外、不能任意驅逐、如受暴力脅迫、可以依法向法院告訴、以求法律保障、（昔醉）

開庭順序表

▲江蘇高等法院第三分院（民事案）

案由	法庭	年月日	時
鮑厘斯裏懋門欠租案審理	二	五月十七日	下午二時
張忠保墊款案審理	二	五月十八日	上午九時
潘肇邦爲共有權案審理	二	五月十九日	上午八時
王梅仙貨款案審理	二	五月二十日	下午二時
楊祖雍欠租案審理	二	五月廿一日	上午八時

▲江蘇高等法院第三分院（刑事案）

案由	法庭	年月日	時
龔瑾危害民國案審理	二	五月十六日	上午九時
蔡飛等危害民國案審理	二	同	下午二時
方福如等鴉片上訴案審理	二	五月十七日	上午九時
周阿坤等鴉片上訴案審理	二	五月十八日	上午十時
桂屈等危害民國案審理	二	同	下午二時
唐進英危害民國案審理	二	同	上午十時

聲明類

上海第一特區地方法院公告

據律師孫原徐祖燕代表王椒升狀稱聲請人先父祉卿公於二十年十一月一日患病身故所遺動產不動產概於生前預立遺囑歸聲請人承受議將坐落上海地方之地產三處開明道契號數保圖土名聲請給諭以便過戶執管等情前來合行公告如有反對上項聲請者務於最後登報之日起二十日內狀敍理由以憑核辦逾期本院卽准給諭過入王椒升戶名俾資執管特此公告

計開　英冊第六四五八六六〇二號道契地一方坐落二十五保一圖土名錢家宅　北英冊第六八〇二號道契地一方坐落二十七保十一圖土名梅國西　英冊第八五九二八三四七號道契地一方坐落二十七保十一圖土名姚家宅

遺失田單聲明

茲有坐落上邑二十六保二區十併十三圖壹字圩六十六號單戶黃應良一分五厘七毫黃應玉一分五厘七毫兩共三分一厘四毫內由蘇省鐵路劃去一分〇六毫入田二分另八毫上項田單業已遺失除呈請補給新單外特此聲明作廢　現業戶陸晉昇

遺失劈單

茲有坐落上邑念七保四圖羊字圩一百四十四號業戶唐天壽則田一畝六分九厘七毫內築去馬路九分一厘五毫又唐承良名下劃出七分几厘二毫劈單一紙遺失多年無從查考除呈請土地局補給土地執業證外特此登報聲明作廢　現業主唐承良啓

遺失劈單

茲有坐落上邑念七保四圖羊字圩一百二十五號業戶徐景明則田二分七厘九毫內徐協卿芝卿秋生名下劃出二分六厘六毫劈單一紙遺失多年無從查考除呈請土地局補給土地執業證外特此登報聲明作廢　現業主徐協卿芝卿秋生同啓

公佈欄

江蘇高等法院第三分院

案由	法庭	年月日	時
楊王家貞等私禁案審理	二	五月十九日	下午二時
唐阿二等鴉片案審理	二	五月二十日	上午十一時
金一才等強盜上訴案	二	五月二十日	下午二時

▲民事判決• 爲樊彤章與樊競美因紅利涉訟執行一案不服所爲駁斥抗告之裁止訴一案本院裁決如左決再爲抗告（主文）再抗告駁斥再抗告費用由再抗告人負担 ▲爲暨瑞滙斯基與周仲衡等撤銷拍賣涉訟上訴一案本院判決如左（主文）上訴駁斥第二審訴訟費用由上訴人負担

▲刑事判決• 爲彭卓清聲請啓封扣押公道印刷所之物件本院裁定如左（主文）公道印刷所准予啓封 ▲爲陳榮康因強盜一案不服江蘇上海第二特區地方法院第一審判決提起上訴一案本院判決如左（主文）上訴駁回 ▲爲袁秩革等因危害民國嫌疑經法租界警務起訴判決如左袁秩革賀德府許邦和鄭傑共同聚衆會合於公安局所有所祠問時不據實陳述各處罰金六元如不完納以一元易拘一日 ▲謝客李和忠張雲李承序張子甫尹治華李文達華思之共同聚衆會合於公安局所有所祠問時不據實陳述各處罰金四元如不完納以一元易拘留一日 ▲傅瑞棠劉靜民蔡若米張成修田均均無罪（以上五月十四）

湯應嵩律師 事務所小南門外小九華街商會胡同十二號 電話南二七〇
湯有爲律師 事務所海甯路天保里九號 電話閘北一二〇
湯華第律師 事務所南市滬軍營壁慶里六號
湯涵霖律師 事務所十六舖裏馬路一五五號
湯天陶律師 事務所白克路蕃衍里 電話三三八六二
馮步靑律師 事務所香港路四號 電話一六六二九

馮堪律師 事務所北山西路德安里第六弄第一三五號 電話四三六〇三
馮樹華律師 事務所梅白格路念七號靑華中小學 電話三五五四九
馮嵩律師 事務所斐德路二一揀一號
馮劍成律師 事務所霞飛路康甯里一號
單毓華律師 事務所江西路二一八號浙江實業銀行三樓 電話一八二二六
惲福鈞律師

費廷璜律師 事務所蘇州太平巷五十號 電話蘇五五五八
費席珍律師 事務所愛多亞路二九號 電話一五五五四
費國禧律師 事務所靜安寺路跑馬廳雪園弄二號 電話九二九一二
費靑律師 事務所法界薩坡賽路二八〇弄二號 電話八〇七〇九
費文品律師 事務所海白格路祥康里八五號
裘汾齡律師 事務所靜安寺路滄洲別墅二一號 電話三五四九三

程穎侯律師 事務所北四川路克明路七號
項强律師 事務所愛文義路聯珠里一三號 電話三四七五一
項喣律師 事務所福煦路四八號甲 電話三〇七五〇
項隆勳律師 事務所四馬路五洲藥房一一號 電話一二九二…三…四
童郁文律師 事務所愛多亞路三八號四樓 電話一四九四七
華均律師 事務所江西路二一八號 電話一四三七四三九三九

湛淮芬律師 事務所老靶子路一四八號
溫代榮律師
舒偉元律師 事務所呂班路萬宜坊一五號
楊春綠律師 事務所薩坡賽路二九一號 電話八〇四九一
楊國樞律師 事務所圓明園路一一號 電話六〇三五五三…四
楊而墨律師 事務所梅白格路祥康里八三號 電話三四七三〇

楊光湛律師 事務所愛多亞路三八號四樓 電話一〇一二〇
楊鏗律師 事務所朱葆三路二六號
楊景斌律師
楊紹彭律師 事務所白克路懷安里九八號 電話九四六二八
楊昌熾律師 事務所江西路二二二號四樓 電話一八〇五八
楊兆龍律師 事務所博物院路三號

楊志豪律師 事務所南京路山西路口中和大廈三樓 電話九〇五一六
楊凛知律師 事務所甯波路四〇號上海銀行大樓二〇一…二號 電話一六八二九
楊元律師 事務所南京路一〇七號 電話一五九三三
楊立律師 事務所南京路一〇七號 電話一五九三三
楊柳風律師 事務所老大沽路六七號 電話九〇四一三
楊虎臣律師 事務所神父路玉振里一一號 電話三七二三八

葛肇基律師 事務所香港路四號 電話一六六二九
葛成律師 事務所南京路一〇七號 電話一五九三三
董兪律師 事務所福州路九號 電話一四三六八
董康律師 事務所愛多亞路三九號 電話一八四九九
董哲薌律師 事務所南京路大陸商場五樓
董邦幹律師 事務所福州路九號

董欽律師 事務所九江路平樂里八九號 電話九三一一四
董熾律師 事務所愛多亞路三九號
葉人騄律師 事務所松江荷池弄
葉少英律師 事務所甯波路四〇號上海銀行大樓二〇一…二號 電話一六八二九
葉大浩律師 事務所華龍路元昌里四號 電話八三七一一
葉茀康律師 事務所三馬路民慶里

葉聖超律師 事務所貝勒路一六號
葉在縉律師 事務所華龍路元昌里四號 電話八三七一一
葉昌詒律師 事務所愛多亞路五一八號三樓 電話九四四四七
詹紀鳳律師 事務所白克路大通里五九號半 電話三一六九四
詹一綱律師 事務所白克路大通里五九號半
鄒繩祖律師 事務所海甯路二七八五號 電話四三一二〇

鄭玉律師 事務所圓明園路十九號四樓 電話一五一〇五六
雷國能律師 事務所四川路一一二號
趙勳肅律師 事務所海甯路南高壽里九三〇號 電話四〇九一一八
趙祖慰律師 事務所白克路永年里十二號 電話三〇三二〇
趙傳鼎律師 事務所江西路三六七號二樓 電話一六五六八
趙毓璜律師 事務所廈門路口貴州路榮壽里一二〇號 電話九一七五六

趙超常律師 事務所南京路東亞旅館
趙琛律師 事務所白克路二三號 電話三二六二四
趙之任律師 事務所白克路聚興坊五二四號 電話三六八六一
裔起鳳律師 事務所辣斐德路玉振里一一號 電話三五二八六
鳳昔醉律師 事務所南京路山西路口中和大廈三樓 電話九二五八七
廖世功律師 事務所法大馬路四一號

鄭文同律師 事務所新閘路鴻慶里一三三號 電話一八八三三
鄭文律師 事務所松江城內佛字橋南首第二家 電話松江一二五
鄭毓秀律師 事務所霞飛路呂班路口二六一號 電話八〇三二四
鄭文楷律師 事務所白克路蕃衍里五七四號半 電話三三六二三
鄭保華律師 事務所靜安寺路靜安別墅一二一號
樂俊芬律師 事務所北京路一百號 電話一一七五六

樂俊英律師 事務所北京路五〇號三樓 電話一八九〇二
潘承鍔律師 事務所卡德路八四號 電話三四〇二〇
潘震亞律師 事務所愛多亞路三八號 電話一〇一一〇
潘上磐律師 事務所北浙江路延吉里三七九號 電話四三二一七
潘健卿律師 事務所蘇州盛家帶念二號 電話蘇七八六
潘桂淸律師 事務所閘北寶山路敏明女學校後A七一五號

潘振聲律師 事務所牛莊路A一號 電話九三五一七
潘澌律師 事務所康腦脫路隆智里六九號
劉相律師 事務所輿禮和路八四號
劉元樑律師 事務所北京路六四號 電話一二七五四
劉邠律師 事務所霞飛路霞飛坊九四號 電話三二六五〇
劉祖望律師 事務所白克路逸民里五三四號 電話三二〇〇四

劉世芳律師 事務所圓明園路十九號四樓 電話一五一〇五六
劉鴻熏律師 事務所博物院路二〇號 電話一九五四四
劉史超律師 事務所四川路七二號 電話一一八四四
劉銘度律師 事務所北浙江路南陽里一六〇號 電話四四九四六
劉蔭榕律師 事務所西門路韓五坊五號 電話三五九八九
劉震律師 事務所北京路一百號 電話一〇五〇七

民話

漫感

蘇鳳

▼幸事

我所說的幸事，並不指今日接收閘北而言。

所幸者，日人所稱「白川橋」的一座橋是「蘊藻浜橋」而非「青陽港橋」也。

▼請看

日內瓦舉行之軍縮會議中，對於航空母艦之是否為主要攻擊戰具有甚多之辯論，有人說「是」，也有人說「非」，迄無斷語。

聰明的我獻策曰：「請看最近在上海的某國航空母艦的豐功偉績，或者不是主要攻擊戰具，而是「保護僑民」的和平使者吧？

▼人才

有人主張造艦造飛機以為衞國禦侮的必須的準備。

一個笨人說：「人才也太缺少呢！」「請某國顧問！」聰明人的回答。

社會下層

五寶　夜之職業？

汪漱碧

是雨霧風淒的一夜，時辰鐘已鐺！鐺！的敲過了兩點鐘，我剛把一篇稿子寫好；便站着起來，預備去解衣睡覺了。

忽然在弄堂底下發出一種刺耳的喊聲：

「五寶！五寶可在家裏？」

這條弄堂是這一列房子後門的小弄堂，本來日裏都很沈寂的；尤其是在這夜裏兩點鐘敲過了的時候，大部份的人們，都已在稠稠然做他們的好夢了；除掉那點淡冷酷的路燈以外，差不多難得看到人家的窗子裏，有燈光放射出來的——是這們沈寂到死一般的空間裏，陡然的發生這們刺耳的喊聲，怎能夠不引起相當的注意呢？

為着這個，將要解衣睡覺的我，這時便走近窗前，輕輕的拿窗門推開了一些，朝弄堂底下望去；在黯淡的燈光底下，只看得出那站在十三號後門外的人，是一個短衣的漢子；他這時還在喊：

「五寶！五寶可在家裏？」

「甚麼人？喊五寶做甚？」似乎隔壁那娘姨是站在灶房間裏這們反問着的。

「喊她！是我，ㄨㄨ旅館裏。」

「哦！是你——她出去了，到ㄨㄨㄨ去了；今夜不見得回來的。」

「……」站在外面的他感到失望了。

「十九號裏阿珍今晚沒出去，你去看看！」

「……也好！」他終於挾着這個不大滿足的目的走了。

弄堂裏開始恢復牠那以前的沈寂；我也就掩上窗門，解衣就寢；沒一刹那的時間，早呼呼的睡熟了！

ㄨㄨ　ㄨㄨ　ㄨㄨ　ㄨㄨ

第二天起身已是十一點十分了；當我洗過了臉跑出去吃點心的時候，剛巧在弄堂口碰着五寶泡了水進來，我不由得對着她要切實的注視了好一下；可是從她那頭髮和面孔起，一直看到她那脚下的鞋和襪，委實沒一處看得出有甚麼特殊的迹象來；誰也不能說：「她不是一個良好的女子啊！」

誰又敢證實她是滿足於現在的生活呢！

街頭所見　賣錢的藝術

姚英

「這是金的啊！五塊錢！五塊錢！！」

「三只洋！」這是人叢中一個携着舊貨担的中年男子的話。

他灰黑的臉，配了那件油膩上發閃光的黑色袍子，左手擱住了扁担，右手伸出着，正與一個穿着學生裝的青年談判着，不息的將那只黃色有練的掛錶，向過路的行人示意，燦爛的金光，在夕陽的光下閃爍着，足夠吸住了行人止步，去聽他們討價還價的做這筆生意：一個堅執着要五元錢，一個只肯出三塊錢，那個收舊貨的忽然宣示他的才能，對着行人說道：

「這只錶走得很好，倒是來路貨，新的時候至少要三四十塊錢，賣五只洋真是天地良心，便宜貨！」說時就將那只錶湊近他面前的行人的耳邊。

繼着又說道：

「四塊錢賣不賣，不賣我不要了。」就將錶退回了原主，似乎要走了。

「再加一些！」用着哀求的口吻。

「爽快些！多一個錢不要，你看我吃什麼飯的！」脚碰脚的啊！

「加二角！加兩角！！」

「———」

「賣給你！」

「牽絲扳藤！」收舊貨的嘴裏嘰唔着，一只手已伸進衣袋中摸錢去了，很爽快的摸出了三塊洋鈿，還有幾個角子，數了一遍，似乎不滿四只洋，有些為難的樣子，躊躇着對旁人瞧看，像我尋熟人一般，那個青年也表示有些不滿意了，又開始說話：

「沒有錢，神氣活現，還什麼價！」

「你等一等，我去拿！」「尋拾個開心，等你去拿，我也不要賣了。」

「價錢真便宜！」倒霉，未曾多帶一些洋鈿，喚人要買倒是便宜的。」他自己似乎屈服了，但他的說話分明是在替那賣錶的青年招攬另一個主顧。果然，方才聽過錶的走動的聲音的那一個行人也發言了：

「你不要，就是我來買了吧！」立刻掏出四塊大洋來。

「好！便宜了你吧！」說着收舊貨的已挑了担走了。

那個行人付了錢，很欣然的取了錶，也走了。

在一條弄底，那個收舊貨的又在身邊摸出一只錶來，授給那個穿學生裝的青年了。

小詩

（彳亍）

夢兒，
你哄着我在甜睡中，
怎祇是短短的一刻兒？
醒來時，
便無影無蹤了。

被捉去的土娼

（顧漪漪）

▼這是神聖的女工，敵不過惡劣環境的籠罩而墮落的寫照。平民環境的每況愈下，已可證明。▲

這天杭市大世界浙江舞臺幾家遊藝場聲鼓喧天的鬧到十二點鐘閉了幕，刹那擠擠擦擦的遊客們，太太間一哄而的散去。小姐們玩得興盡神疲也各都歸去尋她們的好夢去了。幾家吃食館子正在打烊。熱鬧的新市場夜市，已入了寂靜冷清的境界。

路燈洒射到透亮的一條馬路上——延齡馬路，跌搭跌搭地走着三個警察，包圍着一個女子，向他們警署的方向走去。這很顯明的又是在什麼旅館裏捉着一個土娼了。

迎過去看那站在警署號房口的這被捉的女子，年齡不過十七八，正是一個妙齡女郎。在她瘦長的身段上，著上一件黑色素綢的旗袍，格外顯得天嬌；在她小圓嫩白的臉兒上，現着兩朵薄薄的紅雲，一雙汪汪的秋水，越露她的天然美，這段風神，誰說是個賣娼的女子？驀地見了，怕不真個銷魂？

不多時，警官升了座，向這女子問道：

「你做這勾當有幾年啦？」

「我是第一次，從未做過這倒霉的事情。」女子羞答答的說。

「你家聽說是個窩娼，對嗎？」

「誰說來？我家是守規的，我兩個弟弟都在校裏念書，我也曾在小學裏拿過修業證書，還在六年級讀過一個學期呢！」

「你也念過書嗎？看你這模樣，確是個好好的女子，一個讀書的好女子，不過你為什麼中途停學，不想上進呢？」

「誰是願意停學的，經濟不允許我念書呀！」

「這也難怪你，但是你既沒書讀，可去做個織工呀！」

「我本是個繅絲女工呀，我在停學的下半年，就進工廠了，到現在已是做了三年多的女工了，我在廠裏的時候，管理員，品行好，都說我做事好，我每月要賺三十多塊錢的工資呢！我日裏做工晚來還在民衆夜校裏念書呢！」

「對的，現在男女平等，不論窮富，都該求得相當的職業以謀經濟的自立，你又是一個半工半讀的好工人了。不過，你現在突然做起這皮肉生涯來，是誰誘惑你的？還是你自願墮落？」

「誰來誘惑呢？誰自願墮落呢？誰甘願做這墮落的賣娼生活？」

「既沒人誘惑，又不自願，那末是你母親逼你的了，可是？」

「誰的母親是不愛女兒的？誰的母親是願意她的女兒賣淫的？誰的母親是願意她的女兒墮落的？」

「我的母親很愛我，我的母親很不願意我做這墮落人格的勾當，我的母親還時常注視着我的面龐流哀痛的淚呢！」女子悽愴地說。

「這又奇了！既非你自願，又非人誘惑，更非你母親逼你，究竟是誰逼你呢？你可從實的說。」

警官詫異地問。

「是誰呢？為的是沒飯吃呀！可說是『吃飯逼我』吧！」女子憤憤地說。

「是了，不過你既犯了違警律，應該處罰，罰你三天拘留吧！」警官說罷退去，這女子也便押向留置所裏去了。

血與火

蘇鳳

時：民國二十一年春
地：上海
人：娟子　山本　柳曼麗　許多愛國的志士　許多不愛國的混蛋

——此稿保留版權電影攝製權及話劇排演權——

娟子只是狡猾地笑着。又隔了一會，才吞吞吐吐地說：

「很困難而報酬是很豐厚的一件事……」

「你以為我能夠去做的麼？」曼麗又問。

「正像跳舞一樣，只有你常常能夠得到好的機會，只要你答應去做，那裏會不能夠呢？」

「那麼，娟子！你信任我罷！在我們的友誼之下，只要是有益於你的，我什麼都願意給你去做了。娟子！我老實說，現在，我是給戰爭所傷害了，我的生活自從失業以後就渺茫得不能懸想，因此，我是恐怖極了，我很想找一些事情做……唉！這種環境，這種世界，有什麼事不能做啊？」曼麗說完了，又嘆了一口氣，眼睛看着娟子，靜待着她的回答。

「可真不錯！戰爭，真值得咀咒啊！曼麗！你是不幸而做了一個中國人；我想，若是有機會的話，你隨着我一同回日本去吧！」

「謝謝你！我是忘不了你的，從我們認識了以後，也許我是得到了一個最親愛的姊姊了。」

曼麗的左手和娟子的右手互相緊握着。

「那麼，你告訴我罷！你究竟要我做些什麼事呢？」曼麗第三次這樣發問了。

「曼麗！讓我去請了山本君來跟你說罷！山本君早就斷定你是能夠答應我的要求的了，當前天他遇見你之後，他立刻就想到這一件事一定能夠得到你的幫助的。」

「可是，山本君怎樣能夠斷定我可以幫助你呢？」

「自然，中國人是最愛朋友的人，幾乎認識我們的每一個中國人，多少總能夠給我們以很好的幫助；何況你是我的最好的朋友呢！」娟子自信地說。

「那麼，山本君在那裏呢？」

「今天他一早就出去了，不知道什麼時候才能夠回來；可是，我們就等着明天再談吧！希望你明天能夠早一些來，山本君一定恭候着你。」

娟子對於曼麗，已經是無話不談了；她信任曼麗已經像信任別個給她們幫助的中國人一樣。一邊她佩服着山本的眼光是不錯，一邊她慶幸着她的一個朋友將給她們做一件最偉大的工作。

又親密地談了一回，曼麗就向娟子告辭回去，娟子又送她到大門口。

「曼麗！明天會吧！」「但方才我所講的話是只有你一個人能夠知道啊！」娟子輕輕地說，拍拍曼麗的肩膀，笑了一笑，就目送着曼麗遠遠地走了。

娟子回上樓來，得意地說，從另一間房間裏喚了山本出來：

「果然！給你料到了。」

「那有不料着的呢？一個中國的舞女啊？」山本忍不住哈哈大笑。

「可是，我起先總覺得不容易說呢！其實，我們也是危險的事。」

「哼！那一個中國人不要錢呢？她若是愛國的，那麼，她那裏會來了兩次，又接受了我的一百塊錢啊？」於是，他們大家都笑了一陣。（未完）

戰墟

牙

小草在戰墟苦笑，
淒零地招我去憑弔。
斷垣殘壁間，
只餘些彈痕烟硝。
舊時情景，
一筆鈎銷。

本欄徵求一切幽默稿件

必需的改正

「血與火」第二章末二節，原文為「難道這樣就算了嗎？」「遠哩！這還是第一步啊！」應改為「難道你又有新的計劃嗎？」「難得！這是最好的一個機會。」請讀過我這篇小說而給我保留着的朋友們注意；若是不曾看的或是看了就去掉的，也就不必問了。（蘇鳳）

上海律師公會會員一覽

陳瑛律師 事務所四川路七一號 電話一五〇二八	陳則民律師 事務所北成都路貞吉里四二〇號 電話三一一二〇	陳金鎔律師 事務所七浦路六〇九號 電話四〇二九四	陳文祥律師 事務所南京路二一七號二樓 電話一四二九一	陳鴻來律師 事務所呂班路蒲柏坊三三號	陳家蔭律師 事務所北河南路四號 電話四二〇二七
陳翙律師 事務所赫德路四〇二號	陳炳文律師 事務所新閘路二六號丙	陳篋律師 事務所同孚路柏德里一七號 電話三七四八三	陳炳星律師 事務所山海關路福祥里六七三號 電話三四〇四八	陳文藻律師 事務所博物院路三號	陳秋實律師 事務所松江西門內普照寺弄
陳忠蔭律師 事務所北京路四三號 電話一五一二八至九	陳斌章律師 事務所北京路九六號二樓	陳志皋律師 事務所北京路九六號二樓 電話一〇四〇六	陳福愉律師 事務所江西路金城銀行四樓三〇七號 電話一三〇二六	陳孔誠律師 事務所南京路一〇七號	陳海珊律師 事務所山海關路瑞豐里二四號 電話三〇三四九
陳鋆律師 事務所愛多亞路三九號 電話一三八四二	陳豐律師 事務所八仙橋鈞培里十八號	陳炳烜律師	陳羣律師 事務所霞飛路薩坡賽路四明里二六號 電話八〇七九八	陳國才律師 事務所通州路八號 電話五一七七七	陳紹嬀律師
陳文律師 事務所博物院路念號三樓 電話一二一七四	陳學魯律師 事務所薩坡賽路二二六號 電話三五五二三	陳令莊律師 事務所江西路二一八號	陳大器律師 事務所甯波路四〇號	陳定國律師 事務所施高塔路三一號 電話四五七七二	陳栩律師 事務所公館馬路昇平里二七號 電話八三四〇二
陳疇律師 事務所小北門外法租界東順里十一號	陳文魁律師 事務所松江陳坊橋鎮	郭衛律師 事務所河南路會文堂書局二樓 電話九四五七五	郭啓明律師 事務所膠州路六一三號 電話三一九二八	盛振為律師 事務所威海衛路慕爾鳴路靜安別墅一二一三號 電話三六五二〇	盛沛東律師 事務所四川路七二號東亞銀行四樓四一〇八號中華懋業銀行內 電話一一九四一
盛聖休律師 事務所北京路一〇〇號	盛聖璇律師 事務所北京路一百號四樓	許勤甫律師 事務所南褚家橋市隱里一一九號	許蔭鑅律師 事務所北京路六四號五樓 電話一九八三一	許國楨律師 事務所南通縣法院西車巷十號	許楷賢律師 事務所北蘇州路德安里信昌棧內 電話四一七五三
管耀先律師 事務所白克路六一號 電話九二五七〇	賀冠南律師 事務所丹陽城內霸橋	梅華銓律師 事務所北京路六四號 電話一二七五四	梅鶴章律師 事務所九江路東首中央路二五號 電話一三四三九	曹壽麟律師 事務所慕爾鳴路昇平街福益里二二四號	曹霖律師 事務所西藏路平樂里九二號 電話九一四六九
鄂森律師 事務所四川路七二號 電話一一六六一	習艮樞律師 事務所南通市河岸十一號 電話南通一二一	習廣鎔律師	鄔培因律師 事務所白克路大通里五九四號半 電話三六九二二	鄔鵬律師 事務所甯波路四〇號上海銀行樓上二〇六號房間	游志律師 事務所威海衛路靜安別墅一二二號
彭啓琇律師 事務所牛莊路一號三樓二六號	彭棨律師 事務所白克路新門牌一六二號 電話九二一二九	彭解律師 事務所慕爾鳴路靜安寺路口華祉里三三號 電話三二七五九	彭鍾駿律師 事務所松江西門外秀野橋五五號	黃煥昇律師 事務所愛多亞路一一三號 電話八四〇〇六至九	黃誕文律師 事務所南市大碼頭十號 電話南五〇八
黃鳳鳴律師 事務所南通丁古角十號 南通三三九	黃思曾律師 事務所南成都路大德里七號	黃啓英律師 事務所四川路七二號五樓 電話一五八六九	黃翰律師 事務所南京路保安坊 電話九四一四四	黃華律師 事務所九江路六號 電話六〇三五三	黃迺穆律師 事務所金神父路底新邨里二〇七號
黃展言律師 事務所圓明園路二一號 電話一七九七二	黃選璋律師 事務所漢口路四八號甲 電話九四六一七	黃覺律師 事務所跑馬廳路七五號 電話九三八七三	黃中律師 事務所江西路三六七號 電話一四一八一	黃蘇律師 事務所南通南門外馬家巷三號	黃惠周律師 事務所滬軍營慶里八號 電話南七二七
黃修伯律師 事務所四川路五三號 電話一六〇〇四	黃紹裳律師 事務所紅照路(哈同西首)九三四號新門牌一八八號 電話三三五七〇二	黃應榮律師 事務所博物院路三號	黃宇平律師 事務所四川路二一六號 電話一九五三五	黃德華律師 事務所南京路一〇七號 電話一五九三三	黃淼律師 事務所四川路香港路口二一六號四樓 電話一一六八四
黃曾杰律師 事務所愛多亞路一一三號 電話八四〇〇六至九	黃人龍律師 事務所河南路會文堂書局二樓 電話五四九七五	黃企尼律師 事務所南通丁古角十號	黃達平律師 事務所四川路香港路口二六號 電話一四九五六	黃琬律師 事務所北京路六四號 電話一〇一三四	黃比瀛律師 事務所四川路七二號 電話一九一五五
黃宗洲律師 事務所新重慶路成益里七一五號 電話三一七五九	黃楝律師	黃孟剛律師 事務所啓東縣匯龍鎮	黃文藻律師 事務所甯波路四〇號上海銀行樓上四〇八號房間	傅盛勳律師 事務所億定盤路二四號 電話二七一三四	傅文楷律師 事務所博物院路三號

長安道上

聞道關中多勝蹟　男兒須到古長安（一）

必睨

這兩句詩，是清朝江南的詩人袁枚寫的，表示江南人對於古長安的羨慕。確實的『古長安』三字，就彷彿深含了文學的意味了。凡是曾經稍稍看過中國歷史的人，稍稍讀過中國古詩文的人，對於『古長安』總都有深刻羨慕觀念。就是在近世來說罷，『古長安』也還是時時刻刻在充當歷史的重要舞台。那庚子八國聯軍入北京時，英雄一世的西太后，也還以這長安為第二帝都過。民國十五年北方國民軍失敗，吳佩孚復起，長安曾經圍困在吳氏武力之下八個月，在歷史上留下一件最值得慷慨悲歌的故事。此外還有許多歷史上重要的戲劇，都是借這個『古長安』舞台演出的，也就不勝其說了。

凡是未曾到過關中的人們，沒有不羨慕關中的勝蹟的。但是這古帝王之都，古文化策源地，雖然曾經議笑過『南方卑濕』，以為是『蠻夷之區』，可是自從帝都移出關外以後，巳經門前冷落車馬稀了。加着帝國主義從兵艦裏送了些文明到中國以後，事實上促成海洋交通便利的區域繁盛，而這自古所謂『冠蓋相望』的古長安道上，就使大部份的中國人難於踏到了。看過中國古史而不曾到過關中的人們，對於所謂『淆函之固』的想像，彷彿就是俗語所傳的鬼門關，其險阻難以言語形容。因此在中國無論是東北人，抑是東南人，雖然對於古長安十分羨慕，但是都狠少有決心來遊。有許多南方的中國人，彷彿到西半球去遊玩一番，倒不算什麼，却是到中國的西北遊一趟，顯得十分驚奇。這完全是西北交通設備欠缺的原故，硬生生把中國西北與東南分離了。

慣於漂泊的我，自從學生時代以迄現在，幾乎是中國所有的都市都遊過了。在偌大的一個中國境內，交通又是這般的困難，也難怪十八世紀以前的中國人，都把中國看為『天下』了。然而我却常常煩悶，深以未曾在『古長安』道上徘徊浪盪若干時為憾。去年的冬間，中國的軍事平息，交通恢復原狀，友人們勸說，到長安玩一趟去吧！古人不曾這般說麼：

青青陵上柏，磊磊澗中石！人生天地間，忽如遠行客！斗酒相娛樂，聊厚不為薄。驅車策駑馬，遊戲宛與洛。

誠然，人生在世，遊覽名勝的機會十分難得。我也覺得我對於古長安的遊覽機會，難得而易失，於是我就欣然就道了。（未完）

關中紀遊（五）

十九日晨八時出發

出長安西門、沿汽車路前進、路寬而坦、行約三十餘里、地勢陡高、俄而渭河橫阻於前、河為淤沙所集、巳不深、士人架木板為橋、對岸為咸陽城、橋頭書咸陽古渡四字、所有往返車輛、至橋口、乘客均須下車步行過橋、因橋板多蔑壞、易出危險、渡渭河未入城、沿城北前進、夾道農村、一片荒郊、雖有少許麥苗、亦皆枯萎、與長安一帶之田地相較、有天淵之別、村莊更少、即有茅屋三四、亦皆坍塌不堪、人烟絕少、過咸陽數里、卽為歷代帝王陵寢集聚地域、途中所見、皆廣大之方形土丘、如埃及之金字塔然、至距咸陽三十餘里之韓家莊、有大塚數座、遙遙峙立、下車步行、由張繼氏引導、過燈塔、有石獅一對、高可盈丈、蠕蠕有生氣、據張氏談、此乃武則天之父墓、石獅皆唐代刻工、並有雄牡之分、墓地約數十畝、石馬翁仲頗多、但無古樹、觀各石刻畢、衆有餓意、商諸左近之農翁、請煮雞蛋充饑、遂共赴翁宅、翁韓姓、為莊內小康之家、養騾三頭、迎余等入、冲茶煮蛋、指揮家小、倍常忙碌、食間據謂、巳二年未見甘霖、災荒極矣、莊民逃亡將盡、地價極低、每畝數元可置、近因麥穀不收、多不欲經營、稍給價即折賣、以便改作他業、食畢共給洋十餘、老翁固辭不受、但眼望皎皎銀元、面現喜色、此或為其平生收支帳上最高之紀錄、出韓莊、尋原道返、再謁周文王陵、經許多小路至一村、荒旱甚於以前所見者、村內茅屋僅存頹垣、雞犬全無、路旁有農夫一人、依樹危坐、詢其村中情形、始悉村民經前年大旱、少壯出走、老翁死亡、巳無人矣、又詢其文王陵、指前方不遠、及至陵門、木坊聳立、入內為祀殿、今改為私塾、刻由文王之後人姬立法住守、並充教師、余等與之晤面後、即參觀文王武王三陵、陵頗大、方形若小山、登高一望、極為雄壯、據奉祀之姬立法談、王陵背子抱孫、陵後之大塚為武王陵、前二小塚則成王康王之陵、左近之大小有漢明帝、漢昭帝墓、有為周公墓及姜太公墓、北行三十里為漢高祖陵、南行三十里為漢武帝陵、至遠近排列之塚墓、皆周秦漢唐各代名臣嬪妃之墓、不可勝數矣、余等因時間倉卒、除又觀周公及姜太公墓外、餘不及遍覽、乃歸咸陽午餐、歸途有人謂、周文武係中華民族革命之先鋒、清代倘於春秋兩季、命咸陽令奉祭、今則無人過問、似對革命先賢、太不尊重、且周公為訓政始祖、今徒言訓政之開端者、亦毫無追紀、殊不如滿清之尊重先賢、亦政府應注意之事也、抵咸陽巳中午一時、入城參觀城隍廟、廟門有石馬一對、殿內神佛皆毀、香爐為無知之流運至院中、用以代鍋、但建築工程、雖經摧殘、而精細之處仍在、隨赴三民俱樂部用飯、中委焦易堂因係陜人、自作東道、招待一切、餐畢稍息、返長安、途中並觀察大漢廟、建章宮、未央宮、及漢武帝之承露台、皆大漢隆盛之時、今則房舍俱無、所存者、破瓦土丘而巳、同人等登未央之上、拾殘瓦、留作紀念、歸長安巳日落西山、暮色蒼黃矣、

惱人春色裏

▲摩登為花忙

本報北平通訊，近日風雨連天，然氣候巳轉和暖；摩登士女，多御單衣，在楊柳風中逍遙徜徉•

九城飄滿柳絮，惟尚未到謝道蘊擬之為雪之程度•春雨之後，天空驟高，襯以薄雲片片，飛絮往還，差似遊絲縷縷•

中山公園牡丹，巳開發三分之一•昨日適值假期，天氣又甚晴美，因之遊人麕集，門前車馬雜陳，汽車尤衆，遊廊下男女絡繹，運動場中少女翩翩，小兒童叫喊連聲•牡丹花叢則多扶杖老人，隨手指點此為「姚黃」，彼為「紅粉」，紅粉紫諸色巳開，淺綠純白才在含苞，映以松柏樹陰，嬌豔欲滴•芍藥尚無消息，嫩莖剛剛盈尺•

女子以學生為多，太太姨太太亦不少，嬌細腰肢者有之，腹大便便者亦有之•總而言之，「雪白粉紅花映肉」色色俱備而巳•

來今雨軒坐客幾滿，在東北角坐學生六七，中有女子一人•一男生方起立講演，鄭重其事的述說自九一八事變以來，東北學生經濟即斷絕來源，現在情形益不堪問，……大概係要求免費而召集談話耳•

西婦人三四，偕華婦一，徘徊於鶴檻以東•其一身高約八尺，臂寬尺半，望之令人生畏•來今雨軒北面假山亭上，坐有二女一男，對面嚼花生瓜子，情話喁喁，意態纏綿•此外略無特點可述，但見隊隊遊人，叢叢花木，紅紫交映，鮮妍動人而巳•

▲剪刀峽望雲海▼

原原

雨餘吐日攀登危、倚石為收一段奇、
粉本畫圖光曈曨、兜羅世界影離離、
混茫孤勇蓬萊島、澄碧依闌菡萏池、
老去坡公歡海市、伸眉一笑尚能追、

赴美輪船船期表

船名		公司	香港開	上海開	到美日期	登陸口岸	附註
傑弗遜總統	President Jefferson	美郵	五月十四日	五月十七日	五月卅一日	西雅圖	
亞細亞皇后	Empress Of Asia	昌興	五月廿日	五月廿三日	六月十日	溫哥華	
美遜孫總統	President Madison	美郵	五月廿八日	五月卅一日	六月十四日	西雅圖	

赴歐輪船船期表

船名		公司	上海到	上海開	香港開	馬賽到	倫敦到	漢堡到
安脫納	President Monroe	大來	五月九日	五月十一日	五月十五日	六月廿二日		
孟羅	Antenor	藍烟囱		五月七日	五月十一日	六月十日	六月十六日	
吉脫來爾	Chitral	大英		五月十七日	五月廿一日	六月十七日	六月廿四日	
伯根蘭	Burgen land	亨寶		五月十九日	五月廿二日			七月七日
考勃倫士	Coblenz	北德	五月廿二日	五月廿四日	五月廿八日			七月十八日
蘭溪	Ranchi	大英		五月卅一日	六月四日	七月一日		七月八日

輪船進口報告

五月十五日到

船名	由	公司
新甯紹	由甯波	甯紹
新北京	由甯波	太古
鴻興	由甯波	達興
海晏	由福州	招商
合生	由天津	怡和
升平	由長江	三北
燕湖	由長江	太古
甯紹	由長江	甯紹
德和	由長江	怡和
通州	由天津	太古
甬興	由福州	甯紹
江靖	由長江	招商
日生	由汕頭	怡和
宜昌	由長江	捷江

隴海鐵路行車時刻表（上行車）

站名	時間
大浦	上午七點五十分客貨
海州	上午九點〇二分客貨
徐州	上午八點特快車；下午五點念七分客貨；下午十二點半客貨
銅山	上午八點十九分特快；下午五點卅五分客貨到；下午十二點四十五分開
商邱	正午十二點念九分特快；上午五點五十二分客貨
開封	下午四點五十二分特快；上午七點特快開；上午一點五十四分客貨
鄭州站南	下午七點十一分特快；上午八點五十七分特快；下午一點念分客貨
鄭州站北	特快車不停；下午一點四十四分客貨
洛陽站東	下午十一點四十二分特快；下午一點十五分特快；下午六點四十分客貨；上午八點念分客貨
洛陽站西	下午十一點五十三分特快；下午一點念分到；下午六點四十八分到；上午八點三十一分
陝州	上午六點五十分特快到；下午三點念分客貨到
西寶	下午三點五十五分客貨；下午四點五十五分到

滬杭車時刻

站	時刻
南站開	上午八時廿分快車
南站開	上午九時三十分慢車
南站	下午三時十分快車

輪船出口報告

▲甯波班

名	日期	公司
新甯紹	十六日	甯紹
新北京	十六日	太古
鴻興	十六日	達興
新江天	十七日	招商
甯興	十七日	三北

▲長江班

名	日期	公司	口
吉和	十六	怡和	漢口
安慶	十六	太古	宜昌
江安	十六	招商	漢口
升平	十六	三北	漢口
甯紹	十六	甯紹	漢口
德和	十七	怡和	漢口
蕪湖	十七	太古	宜昌
江新	十八	招商	漢口
武昌	十八	太古	漢口
湘和	十八	怡和	宜昌
鄱陽	十九	太古	漢口
聯和	十九	怡和	漢口
江華	十九	招商	漢口
吉安	二十	太古	宜昌
隆和	二十	怡和	漢口

▲南華班

名	日期	公司	口
山東	十六	太古	汕港粵
濟南	十七	太古	廈港粵
富陞	十七	怡和	汕港粵
廣利	十八	招商	廈港粵
廣東	十九	太古	汕港粵
恆生	二十	怡和	汕港粵
四川	二十	太古	汕港粵

▲北洋班

名	日期	公司	口
通州	十六	太古	威烟津
新疆	十六	太古	青島
大名	十六	太古	營口
甯海	十六	太古	安東
日陞	十七	怡和	青島
合生	十七	怡和	烟津
南昌	十八	怡和	烟塘沽
奉天	十九	太古	威烟津
金華	十九	太古	營大連
蘇州	二十	太古	青島
怡生	二十	怡和	青島
盛京	二十	太古	威烟津

▲福州班

名	日期	公司
甬興	十六	甯紹
嘉禾	十六	招商
萬象	念二	三北

▲溫州班

名	日期	公司
海晏	十七	招商
廣濟	念一	招商

▲溫台班

名	日期	公司	口
舟山	十六	聯安	定石海
大華	十七	聯安	定石海
寧山	十八	聯安	定穿海
金利	十九	聯安	定坎溫
達興	二十	聯安	定石海
台州	念一	聯安	定石海

▲通揚班

名	日期	公司	口
大和	十五	大達	揚州
正大	十五	大通	揚州
大慶	十六	大達	揚州
志大	十六	大通	揚州
大豫	十七	大達	揚州
鴻大	十七	大通	揚州
大和	十八	大達	揚州
正大	十八	大通	揚州

▲外洋各口船期

班	船名	日期	公司
▲英國倫敦班	芝特雷	十七日	大英
▲紐約舊金山	格蘭	念七日	美郵
▲德國亨堡班	羅爾	十五日	亨寶
▲法國馬賽班	歌沙朗	念一日	法郵
▲西雅圖班	傑弗遜	十七日	美郵
▲溫哥華班	亞洲皇后	念三日	昌興
▲香港小呂宋	麥迪遜	十八日	美郵
▲週遊世界班	范白倫總統	念五日	大來

上海郵務管理局封發郵件時刻表

各項郵件須照下列時刻提前交寄

寄往處所	舟車名目	日期	封發時刻（下午平常信件）
長江各埠、北洋各埠（除左列各埠）	火車、輪船	每日、每日	念一點四十五、念一點四十五
大連、威海衛、烟台	公司、順天	三日、三日	七點三十五
南洋各埠		每日（除星期日）	十五點四十五（內外）
甯波、溫州、福州、廈門、汕頭、香港、廣東	輪船、廣濟、南象、新濟	三日、四日、三日、三日	七點念一點五、七點念二十五
香港、廣東	公司	三日	
小呂宋、外國各埠、香港、澳洲及紐絲倫、日本、南洋羣島及歐美、日本各埠、横濱、香港、山東及歐洲、高麗、俄羅斯及歐洲各埠經由西比利亞	公司、公司、公司、公司、公司	四日、八日、三日、六日、六日、四日	念一十二點、念一點、十點、七點十五分
航空郵件（南京、安慶、九江、漢口）	火車	每日	念一點
滬漢線（宜昌、萬縣、重慶等埠）、京平線（徐州、濟南、天津、北平等埠）、京滬線（洛陽、西安、蘭州等埠）	中國航空公司、同上公司	每日（除星期一）	六點三十
到路郵局（滬甯路）、山東省、東三省與河北省	歐亞航空公司	每星期二四	六點三十
轉件：南京轉常州以下由小輪、江蘇轉常州間山江輪、蘇州轉南京轉膠濟路、出江轉青島轉、由海輪南京轉	重件	同上	包裹　同上
由海輪青島轉、由海輪塘沽轉		同上	同上

國外掛號郵件提前三小時封袋

▲採用世界最新設備▲

▲根本解決療肺問題▼

◘上海大西路二號四號

◘肺病療養院

德國肺病專家　費納煦　丁惠康主任

第一院　[illegible]

第二院　[illegible]

第三院　[illegible]

第四院　[illegible]

分診所　[illegible]

香港皮鞋公司啟事

前因戰事交通不便暫遷南京路以利顧客現已照常通行遷回北四川路原址照常營業如蒙惠顧請移玉步無任歡迎

亞林防疫臭水

此臭藥水係按化學法精製含加波立酸甚富確具消毒滅菌效力曾經各處衛生機關化驗給證蓋質地之佳實勝各種臭水之上當茲時令牆角陰溝廁所垃圾桶等處用此水和水隨時澆洒防疫解穢衛生誠匪淺鮮

上海五洲大藥房發行

各埠分店及各藥房均有售